



รายงานประจำปี 2558

บริษัท อีโนเว รับเบอร์ (ประเทศไทย) จำกัด (มหาชน)

สารบัญ

002

ภารกิจที่มุ่งมั่น

003

ผลการดำเนินงานที่สำคัญ

004

สารจาก
ประธานกรรมการ

006

สารจากคณะกรรมการ
ตรวจสอบ

008

สารจากคณะกรรมการ
กำกับดูแลกิจการและความ
รับผิดชอบต่อสังคม

010

สารจากคณะกรรมการ
บริหารความเสี่ยง

011

คณะกรรมการบริษัท
และคณะผู้บริหาร

024

สัดส่วนการถือครองหุ้นในบริษัทฯ
ของคณะกรรมการบริษัท
คณะกรรมการบริหาร
และผู้บริหารระดับสูง

025

การเปลี่ยนแปลง
และพัฒนาการที่สำคัญ
3 ปีซ้อนหลัง

027

โครงสร้างรายได้
ของบริษัทฯ และลักษณะ
ของผลิตภัณฑ์

033

ข้อมูลทั่วไป
และข้อมูลสำคัญอื่น

035

โครงสร้างการถือหุ้น

036

การทำกับดักแลกิจการ
(organization chart)

054

ปัจจัยความเสี่ยง

056

การควบคุมภายใน
และการบริหารความเสี่ยง

058

รายการระหว่างกัน

065

คำอธิบายและวิเคราะห์
ผลการดำเนินงาน
(MD&A)

068

รายงานความรับผิดชอบต่อ
ของคณะกรรมการ
ต่อรายงานทางการเงิน

069

รายงานผู้สอบบัญชีรับ
อนุญาตและงบการเงิน

MISSION

“มุ่งสู่การเป็นผู้นำในการผลิต และพัฒนาผลิตภัณฑ์ยางอีลาสโตเมอร์ที่มีคุณภาพในอุตสาหกรรม และยางนอก – ยางในรถจักรยานยนต์ในภูมิภาคอาเซียน”

ภายใต้นโยบาย 7 ประการดังนี้

- (1.) ยกระดับและพัฒนาประสิทธิภาพระบบความปลอดภัย และการรักษาสิ่งแวดล้อม
- (2.) สร้างสรรค์คุณภาพในผลิตภัณฑ์ทุกชิ้นด้วยระบบคุณภาพมาตรฐานสากล
- (3.) ยกระดับความพึงพอใจสูงสุดต่อลูกค้าในทุกมิติของผลิตภัณฑ์ และการบริการ ซึ่งได้แก่
 - **ราคา/ต้นทุน** ให้อยู่ในระดับที่แข่งขันได้ดีที่สุดสำหรับลูกค้า
 - **คุณภาพ** ให้อยู่ในระดับที่ดีที่สุด เมื่อเปรียบเทียบกับเกณฑ์คุณภาพที่ลูกค้าตั้งไว้
 - **การจัดส่ง** ให้อยู่ในระดับที่ดีที่สุด เมื่อเปรียบเทียบกับเกณฑ์ในการจัดส่งที่ลูกค้าตั้งไว้
 - **การบริการ/การแก้ไขปัญหา** การบริการที่สัมฤทธิ์ผลอย่างดีที่สุดต่อลูกค้าตลอดเวลา
- (4.) พัฒนาบุคลากรทุกระดับให้มีประสิทธิภาพสูงขึ้น
- (5.) ดำเนินการวิจัยพัฒนาด้านเทคนิคทั้งวัตถุดิบ กระบวนการผลิต ผลิตภัณฑ์ รวมถึงผลิตภัณฑ์ใหม่ และตลาดใหม่ๆ อย่างต่อเนื่อง
- (6.) มีสถานะการเงินที่เข้มแข็ง และมีผลตอบแทนที่จูงใจให้กับผู้ถือหุ้น
- (7.) บริหารกิจการให้สอดคล้องกับนโยบายความรับผิดชอบต่อสังคม

ผลการดำเนินงานที่สำคัญ

บริษัท อีโนเว รับเบอร์ (ประเทศไทย) จำกัด (มหาชน) และบริษัทย่อย
ณ วันที่ 30 กันยายน 2558

หน่วย : บาท

	2556	2557	2558
กำไรขาดทุนเบ็ดเสร็จและฐานะทางการเงิน			
รายได้รวม	6,835,153	5,496,522	5,186,251
ต้นทุนขายและบริการ	5,986,954	4,789,440	4,330,719
กำไรขั้นต้น	848,200	707,082	855,532
กำไรสุทธิสำหรับปี	409,098	313,470	441,521
สินทรัพย์รวม	3,889,205	3,869,316	3,973,448
หนี้สินรวม	1,492,982	1,319,496	1,109,669
ส่วนของผู้ถือหุ้น	2,396,224	2,549,820	2,863,779
อัตราส่วนทางการเงิน			
อัตรากำไรสุทธิต่อรายได้รวม (%)	5.99	5.70	8.51
อัตราผลตอบแทนต่อส่วนของผู้ถือหุ้น (%)	17.07	12.29	15.42
อัตราผลตอบแทนต่อสินทรัพย์รวม	10.52	8.10	11.11
อัตราหนี้สินต่อส่วนของผู้ถือหุ้นรวม	0.62	0.52	0.39
กำไรต่อหุ้นขั้นพื้นฐาน (บาท)	2.05	1.57	2.21
มูลค่าตามบัญชีต่อหุ้น (บาท)	11.98	12.75	14.32

อัตราผลกำไรสุทธิ (%)

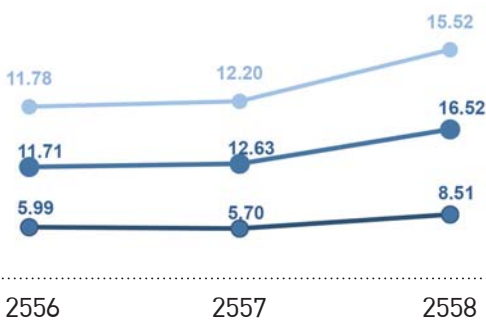

○ อัตรากำไรสุทธิ ○ EBITDA Margin ○ อัตรากำไรขั้นต้น

ส่วนของงบแสดงฐานะการเงิน (หน่วย : ล้านบาท)

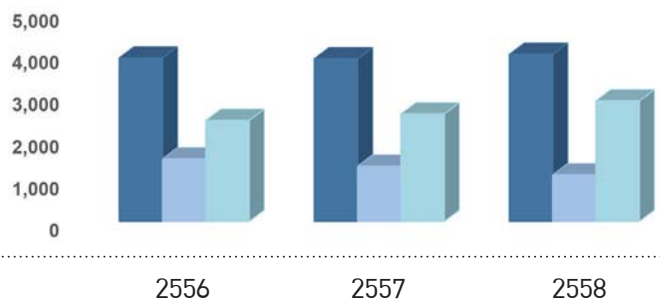

○ สินทรัพย์รวม ○ หนี้สินรวม ○ ส่วนของผู้ถือหุ้น

สารจากประธานกรรมการ

“คิด”

ปัจจัยสำคัญที่ช่วยผลักดันให้การดำเนินงานของบริษัทฯ ประสบความสำเร็จและเติบโตอย่างยั่งยืนต่อไปได้ คือการพัฒนาบุคลากร ซึ่งถือเป็นกำลังสำคัญและเป็นทรัพยากรที่มีค่าขององค์กร โดยเริ่มต้นจากการ “คิด” อันเป็นพลังที่สร้างสรรค์และต่อยอดความสำเร็จ เพื่อสานต่อพันธกิจที่มุ่งมั่นขององค์กร



นางพิมพ์ใจ ลี้อิสระนุกูล
ประธานกรรมการ



เรียน ท่านผู้ถือหุ้น

ภาพรวมการดำเนินงานในรอบปีบัญชีนี้ยังคงได้รับผลกระทบจากการฟื้นตัวของเศรษฐกิจโลกที่ยังไม่ชัดเจน และเศรษฐกิจจีนที่ชะลอตัวมากกว่าที่คาดการณ์ ทำให้การเติบโตของเศรษฐกิจภายในที่ฟื้นตัวได้ค่อนข้างช้า อีกทั้งปัญหาจากราคาสินค้าโภคภัณฑ์ที่ตกต่ำ ส่งผลกระทบต่อรายได้ของเกษตรกร และภาวะหนี้ครัวเรือนที่อยู่ในระดับสูง ตลอดจนการชะลอการลงทุนและการเบิกจ่ายงบประมาณของภาครัฐ อย่างไรก็ตาม ภาครัฐยังคงเป็นหนึ่งในกลไกหลักในการขับเคลื่อนการส่งออกของประเทศ แม้ว่าภาพรวมยอดผลิตรถยนต์ในรอบปีบัญชีนี้อยู่ที่ประมาณ 1.90 ล้านคัน ลดลง 1.23% และรถจักรยานยนต์อยู่ที่ 1.84 ล้านคัน ลดลง 0.89% ซึ่งมีแรงขับเคลื่อนที่สำคัญมาจากยอดผลิตเพื่อการส่งออก

จากปัจจัยที่กล่าวมาข้างต้น ส่งผลให้ปี 2558 บริษัทฯ มีรายได้รวม 5,186.25 ล้านบาท ลดลง 6.02% เมื่อเทียบกับปีที่ผ่านมา ขณะเดียวกันต้นทุนราคาวัตถุดิบหลักที่ยังคงได้รับแรงกดดันจากภาวะอุปทานส่วนเกินและการชะลอตัวของเศรษฐกิจโลก พร้อมด้วยความทุ่มเทของทีมงานในการพัฒนาระบบบริหารและควบคุมต้นทุนวัตถุดิบอย่างมีประสิทธิภาพพร้อมกับผลสะสมจากการวิจัยและพัฒนา ทำให้บริษัทฯ รายงานผลการดำเนินงานที่มีกำไรสุทธิเพิ่มขึ้น 40.85% และahunให้มีผลให้กำไรต่อหุ้นขึ้นพื้นฐานเท่ากับ 2.21 บาทต่อหุ้น

พันธกิจที่มุ่งมั่นและแนวความคิดการเติบโตอย่างยั่งยืน

ด้วยความท้าทายในการขับเคลื่อนธุรกิจให้เติบโตอย่างยั่งยืน บริษัทฯ มีความมุ่งมั่นในการพัฒนาด้านการวิจัยและพัฒนา เพื่อยกระดับคุณภาพของผลิตภัณฑ์ ศึกษาภาพในการผลิต และส่งมอบผลิตภัณฑ์ที่มีคุณภาพสูงสุดให้แก่ลูกค้า ตลอดจนการเป็นผู้นำในการบุกเบิกและพัฒนาตลาดใหม่ๆ บนจุดแข็งของบริษัทฯ เพื่อสร้างศักยภาพการเติบโตภายใต้ความหลากหลายทางธุรกิจ โดยในปี 2558 บริษัทฯ ได้ลงนามในบันทึกข้อตกลงความร่วมมือการเพิ่มมูลค่าอย่างธรรมชาติ ร่วมกับสำนักงานพัฒนาวิทยาศาสตร์และเทคโนโลยีแห่งชาติ (สวทช.) และสถาบันวิจัยวิทยาศาสตร์และ

เทคโนโลยีแห่งประเทศไทย (วว.) เพื่อร่วมกันวิจัยและพัฒนาการเพิ่มมูลค่าให้กับยางพาราของประเทศ ทั้งนี้ ปัจจัยสำคัญที่ช่วยผลักดันให้การดำเนินงานของบริษัทฯ ประสบความสำเร็จและเติบโตอย่างยั่งยืนต่อไปได้คือการพัฒนาบุคลากร ซึ่งถือเป็นกำลังสำคัญและเป็นทรัพยากรที่มีค่าขององค์กร โดยเริ่มต้นจากการ “คิด” อันเป็นพลังที่สร้างสรรค์และต่อยอดความสำเร็จ เพื่อสานต่อพันธกิจที่มุ่งมั่นขององค์กร

นอกจากนี้ บริษัทฯ ได้มุ่งเน้นการเพิ่มมูลค่าเพิ่มให้กับชุมชน สังคม และสิ่งแวดล้อม ทั้งการจัดตั้งและพัฒนาโครงการให้อาชีพ ให้ชีวิตที่ได้ดำเนินการอย่างต่อเนื่องมากกว่า 2 ปี และโครงการพัฒนาห่วงโซ่อุปทานของบริษัทในระดับต้นน้ำ โดยได้ริเริ่มในการพัฒนาและเพิ่มมูลค่าอย่างธรรมชาติแก่สหกรณ์ชาวสวนยางคลองปาง จังหวัดตรัง ตลอดจนประกาศเจตนารมณ์เข้าเป็นแนวร่วมปฏิบัติของภาคเอกชนไทยในการต่อต้านการทุจริตคอร์รัปชัน (Private Sector Collective Action Coalition Against Corruption หรือ CAC) เพื่อแสดงถึงจุดยืนของบริษัทฯ ในฐานะพลเมืองที่ตระหนักถึงสิทธิและความรับผิดชอบต่อสังคมและประเทศชาติ (Active Citizen) สอดคล้องตามนโยบายของบริษัทฯ ด้วยผลการดำเนินงานและการพัฒนาอย่างต่อเนื่องในทุกๆ ด้านต่อผู้มีส่วนได้ส่วนเสียในทุกมิติ ในปี 2558 บริษัทฯ จึงได้รับการประเมินด้านการกำกับดูแลกิจการที่ดีจากสมาคมกรรมการบริษัทไทยในระดับดีมาก (Very Good)

สุดท้ายนี้ บริษัทฯ ขอขอบคุณและชื่นชมพนักงานทุกท่านที่ได้ทุ่มเทแรงกายและแรงใจในการทำงานอย่างเต็มกำลังศักยภาพตลอดปีที่ผ่านมา เพื่อมุ่งสู่เป้าหมายเดียวกันในการส่งมอบสินค้าที่มีคุณภาพดีที่สุดให้แก่ลูกค้า และขอขอบคุณพันธมิตรทางธุรกิจที่ให้การสนับสนุน ไว้วางใจ และก้าวเดินร่วมกัน ตลอดจนของขอบพระคุณท่านผู้ถือหุ้นทุกท่านในความเชื่อมั่นที่มีให้แก่บริษัทฯ มาโดยตลอด คณะกรรมการและผู้บริหารทุกท่านจะมุ่งมั่นผลักดันบริษัทฯ ให้ก้าวหน้าและเติบโตอย่างยั่งยืนต่อไป

สารจากคณะกรรมการตรวจสอบ

คณะกรรมการตรวจสอบ ประกอบด้วยกรรมการอิสระ ซึ่งเป็นผู้ทรงคุณวุฒิ และมีประสบการณ์ ความรู้ความสามารถ อันเป็นประโยชน์สนับสนุนการดำเนินงานของบริษัทฯ และมีคุณสมบัติครบถ้วนตามหลักเกณฑ์ที่เกี่ยวข้อง จำนวน 3 ท่าน ได้แก่ รศ.ดร.เจษฎา ไลห์อุจน์จิตร เป็นประธานคณะกรรมการตรวจสอบ นางจารุพร ไวยันันท์ และนายวิชัย วุฒิสมบัติ เป็นกรรมการตรวจสอบ

ในรอบปีบัญชี 2558 คณะกรรมการตรวจสอบได้ปฏิบัติหน้าที่ภายใต้ขอบเขตหน้าที่และความรับผิดชอบตามกฎหมายที่อนุมัติโดยที่ประชุมคณะกรรมการบริษัท โดยมีการประชุมร่วมกับฝ่ายบริหาร ผู้ตรวจสอบภายใน และผู้สอบบัญชี ทั้งสิ้น 2 ครั้ง และได้แสดงความคิดเห็นรวมทั้งให้ข้อเสนอแนะอย่างอิสระ

ความถูกต้องและความเชื่อถือได้ของรายงานทางการเงิน

คณะกรรมการตรวจสอบได้สอบทานรายงานทางการเงิน ทั้งงบการเงินรายไตรมาสและงบการเงินประจำปี 2558 ที่ผ่านการสอบทาน และตรวจสอบจากผู้สอบบัญชี โดยได้เชิญผู้สอบบัญชีเข้าร่วมประชุม เพื่อสอบถามในเรื่อง ความถูกต้อง ครบถ้วน การปรับปรุงรายการบัญชีที่สำคัญ มาตรฐานบัญชี ความเพียงพอของการเปิดเผยข้อมูล เพื่อให้มั่นใจว่างบการเงินเป็นไปตามมาตรฐานบัญชีที่รับรองทั่วไป อีกทั้งได้มีการประชุมกับผู้สอบบัญชีโดยไม่มีฝ่ายบริหาร 2 ครั้ง เพื่อรับทราบประสิทธิภาพของระบบควบคุมภายในที่จำเป็นในการจัดทำงบการเงิน ความเหมาะสมในการบันทึกบัญชี และความอิสระของผู้ตรวจสอบบัญชี รวมทั้งปัญหาอุปสรรคในการปฏิบัติหน้าที่ของผู้สอบบัญชี

การตรวจสอบภายใน การควบคุมภายใน

คณะกรรมการตรวจสอบได้พิจารณาแต่งตั้งผู้ตรวจสอบภายในจากบริษัทสำนักภาษี เคพีเอ็มจี ภูมิไชย จำกัด ให้ปฏิบัติหน้าที่สอบทานการกำหนดราคาซื้อ-ขาย สินค้าหรือให้บริการที่แตกต่างไปจากราคาตลาด หรือ Arm's Length Price และสอบทานข้อพึงปฏิบัติในการกำหนดราคาของรายการระหว่างกัน ทั้งนี้เพื่อให้มั่นใจว่าบริษัทฯ มีแนวทางที่จะปฏิบัติได้อย่างถูกต้อง รวมถึงได้สอบทานความอิสระและความเพียงพอของทรัพยากรต่อการปฏิบัติหน้าที่

คณะกรรมการตรวจสอบได้สอบทานรายงานการตรวจสอบจากผู้สอบบัญชีเกี่ยวกับระบบควบคุมภายใน อีกทั้งสอบทานการประเมินระบบการควบคุมภายในตามแนวทางที่กำหนดโดยสำนักงานคณะกรรมการกำกับหลักทรัพย์และตลาดหลักทรัพย์

รายการที่อาจมีความขัดแย้งทางผลประโยชน์

คณะกรรมการตรวจสอบได้สอบทานความเหมาะสมผลและประโยชน์สูงสุดต่อบริษัทฯ ของรายการที่เกี่ยวข้อง หรือรายการที่อาจมีความขัดแย้งทางผลประโยชน์ ให้เป็นไปตามกฎหมายและข้อกำหนดของหน่วยงานกำกับดูแลและตลาดหลักทรัพย์แห่งประเทศไทย

การปฏิบัติตามกฎหมายว่าด้วยหลักทรัพย์และตลาดหลักทรัพย์ และกฎหมายที่เกี่ยวข้องกับธุรกิจ

คณะกรรมการตรวจสอบได้สอบทานการปฏิบัติงานของบริษัทฯ ว่าเป็นไปตามกฎหมายว่าด้วยหลักทรัพย์และตลาดหลักทรัพย์ รวมทั้งกฎหมายที่เกี่ยวข้องกับธุรกิจของบริษัทฯ ซึ่งคณะกรรมการตรวจสอบมีความเห็นว่าบริษัทฯ ได้ปฏิบัติตามกฎหมายว่าด้วยหลักทรัพย์และตลาดหลักทรัพย์ ข้อกำหนดของตลาดหลักทรัพย์แห่งประเทศไทย และกฎหมายที่เกี่ยวข้องกับธุรกิจของบริษัทฯ นอกจากนี้ ไม่มีรายงานจากผู้สอบบัญชีว่าพบพบเหตุการณ์อันควรสงสัยว่ากรรมการ ผู้จัดการ หรือบุคคลที่รับผิดชอบในการดำเนินงานของบริษัทฯ ได้กระทำความผิดตามมาตรา 89/25 แห่งพระราชบัญญัติหลักทรัพย์และตลาดหลักทรัพย์ ในปี 2527

การพิจารณา คัดเลือก และเสนอแต่งตั้งผู้สอบบัญชี

คณะกรรมการตรวจสอบได้พิจารณาความเป็นอิสระ ผลงาน ประสิทธิภาพ และคุณสมบัติของผู้สอบบัญชี ตลอดจนความเหมาะสมของค่าสอบบัญชี โดยเห็นชอบให้เสนอบริษัท ไพรซ์วอเตอร์เฮาส์คูเปอร์ส เอบีเอส จำกัด เป็นผู้สอบบัญชีของบริษัทฯ และบริษัทย่อยประจำปี 2559 เพื่อให้คณะกรรมการบริษัทฯ พิจารณานำเสนอต่อที่ประชุมผู้ถือหุ้นพิจารณาอนุมัติ

การประเมินผลการปฏิบัติงานตนเอง

คณะกรรมการตรวจสอบได้สอบทานและประเมินผลการปฏิบัติงานในหน้าที่ของตนเองประจำปี 2558 อันประกอบด้วย (1) การสอบทานให้บริษัทฯ มีการรายงานทางการเงินอย่างถูกต้องเพียงพอ (2) การสอบทานให้บริษัทฯ มีการควบคุมภายในและการตรวจสอบภายในที่มีประสิทธิภาพและประสิทธิผล (3) การสอบทานให้บริษัทฯ ปฏิบัติตามกฎหมายว่าด้วยหลักทรัพย์และตลาดหลักทรัพย์ ข้อกำหนดของตลาดหลักทรัพย์แห่งประเทศไทย และกฎหมายที่เกี่ยวข้องกับธุรกิจของบริษัทฯ (4) การพิจารณา คัดเลือก และเสนอแต่งตั้งผู้สอบบัญชี (5) การพิจารณารายการที่เกี่ยวข้องกัน (6) การจัดทำรายงานของคณะกรรมการตรวจสอบ

ความเห็นและข้อสังเกตโดยรวมจากการปฏิบัติหน้าที่ตามกฎบัตร

คณะกรรมการตรวจสอบได้ปฏิบัติหน้าที่ตามความรับผิดชอบที่ได้รับมอบไว้ในกฎบัตรคณะกรรมการตรวจสอบที่ได้รับอนุมัติจากคณะกรรมการบริษัทฯ ด้วยความรู้ ความสามารถ ความระมัดระวัง ความรอบคอบ และความอิสระ เพื่อประโยชน์สูงสุดต่อผู้มีส่วนได้เสีย คณะกรรมการตรวจสอบมีความเห็นว่ารายงานทางการเงินของบริษัทฯ ได้จัดทำขึ้นตามหลักการบัญชีที่รับรองโดยทั่วไป มีความถูกต้อง ครบถ้วน เชื่อถือได้ตามที่ควรในสาระสำคัญตามมาตรฐานการบัญชี รายการเกี่ยวข้องมีความสมเหตุสมผลและเป็นประโยชน์สูงสุดต่อบริษัท มีการเปิดเผยสารสนเทศอย่างเพียงพอ ครบถ้วน เชื่อถือได้ ตลอดจนมีระบบการควบคุมภายในที่เพียงพอและมีประสิทธิผล รวมทั้งได้ปฏิบัติตามนโยบายการกำกับดูแลกิจการที่ดี และปฏิบัติตามกฎหมายและระเบียบที่เกี่ยวข้องโดยไม่มีข้อบกพร่องที่เป็นสาระสำคัญ

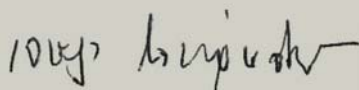

รศ.ดร.เจษฎา โลห่อ้นจิต
(ประธานคณะกรรมการตรวจสอบ)



สารจากคณะกรรมการกำกับดูแล กิจการและความรับผิดชอบต่อสังคม

เรียน ท่านผู้ถือหุ้น

คณะกรรมการบริษัท ได้ตระหนักถึงความสำคัญของการกำกับดูแลกิจการที่ดีและความรับผิดชอบต่อสังคมซึ่งเปรียบเสมือนกุญแจสำคัญในการขับเคลื่อนธุรกิจอย่างยั่งยืน จึงมีมติจัดตั้งคณะกรรมการกำกับดูแลกิจการและความรับผิดชอบต่อสังคม เมื่อเดือนเมษายน 2558 แทนคณะกรรมการความรับผิดชอบต่อสังคมชุดเดิม โดยมีวัตถุประสงค์เพื่อสนับสนุนการปฏิบัติงานของคณะกรรมการบริษัท ในการเสนอแนะนโยบายและแนวทางปฏิบัติตลอดจนสอบทานผลการดำเนินงาน ติดตามและรายงานผลการกำกับดูแลกิจการที่ดีและความรับผิดชอบต่อสังคมต่อคณะกรรมการบริษัท

ในปี 2558 คณะกรรมการกำกับดูแลกิจการและความรับผิดชอบต่อสังคมจัดให้มีการประชุม 4 ครั้ง มีการจัดตั้งคณะกรรมการชุดย่อยเพื่อสนับสนุนการทำงาน 2 ชุด มีการปรับปรุงกฎบัตรของคณะกรรมการให้สอดคล้องกับสถานการณ์ มีการวางกรอบแนวทางการกำกับดูแลกิจการที่ดี ทั้งในด้านที่เกี่ยวข้องกับกฎหมาย ระเบียบ และข้อบังคับทางธุรกิจ แนวทางปฏิบัติสากล หลักเกณฑ์ด้านการกำกับดูแลของสมาคมกรรมการบริษัทไทย ตลอดจน “แนวปฏิบัติ OECD สำหรับบริษัทข้ามชาติ” พร้อมทั้งปรับปรุง คู่มือการกำกับดูแลกิจการที่ดีและจริยธรรมทางธุรกิจให้สอดคล้องกัน นอกจากนี้ยังสนับสนุนฝ่ายบริหารโดยวางกรอบด้านความยั่งยืนขององค์กร ทั้งในแง่เศรษฐกิจ สังคม และสิ่งแวดล้อม ตามแนวทางของ Global Reporting Initiatives (GRI) version 4 (G4) และจัดทำรายงานความยั่งยืน

โดยรอบปีที่ผ่านมา บริษัทได้ดำเนินการดังนี้

ด้านการกำกับดูแลกิจการที่ดี

สิทธิของผู้ถือหุ้น : การเปิดโอกาสให้ผู้ถือหุ้นส่งคำถามเกี่ยวกับบริษัทล่วงหน้าก่อนวันประชุมผู้ถือหุ้น ผ่านทางเว็บไซต์ของบริษัทฯ ตลอดจนจัดให้มีการเผยแพร่ข้อมูลเกี่ยวกับการประชุมผู้ถือหุ้นบนเว็บไซต์ของบริษัทไม่น้อยกว่า 30 วันก่อนวันประชุม

การปฏิบัติต่อผู้ถือหุ้นอย่างเท่าเทียม : การจัดทำรายงานความชัดเจนทางผลประโยชน์ของผู้บริหารและพนักงานประจำปี 2558 โดยมีการลงนามรับทราบทำความเข้าใจ และยอมรับคู่มือฯ เป็นหลักปฏิบัติเพื่อธำรงไว้ซึ่งการกำกับดูแลกิจการที่ดีของบริษัทฯ

การคำนึงถึงผู้มีส่วนได้ส่วนเสีย : ย้ายความกลุ่มผู้มีส่วนได้ส่วนเสียของบริษัทฯ ให้ครอบคลุมมากยิ่งขึ้น อาทิ เจ้าหนี้ และส่วนราชการ ตลอดจน คำนึงถึงความปลอดภัยของผู้ที่แจ้งเบาะแสเกี่ยวกับการกระทำผิด โดยเพิ่มมาตรการให้ผู้ร้องเรียนสามารถเลือกไม่เปิดเผยตนเองได้ หากเกรงว่าจะมีภัยคุกคาม

การเปิดเผยข้อมูลและความโปร่งใส : บริษัทฯ จัดทำ “รายงานความยั่งยืน ประจำปี 2558” ตามแนวทางของ GRI G4 โดยมีการจัดลำดับผู้มีส่วนได้ส่วนเสีย และระบุประเด็นสำคัญที่มีผลกระทบต่อความยั่งยืนที่ผ่านการกลั่นกรองของคณะกรรมการกำกับดูแลกิจการและความรับผิดชอบต่อสังคม และคณะกรรมการบริหาร เพื่อให้มั่นใจว่าผลลัพธ์ของการรายงานนั้นมีความเป็นเหตุเป็นผล และเชื่อมโยงกับการดำเนินงานของบริษัทฯ

ความรับผิดชอบต่อคณะกรรมการ : บริษัทฯ จัดให้มีแผนการสืบทอดตำแหน่ง (Succession Plan) ในตำแหน่งงานสำคัญขององค์กร เพื่อให้มั่นใจว่าบริษัทฯ มีผู้บริหารที่มีความรู้ความสามารถสานต่อพันธกิจขององค์กรต่อไป

ด้านความรับผิดชอบต่อสังคม

การต่อต้านทุจริตคอร์รัปชัน : บริษัทฯ ได้ประกาศเจตนารมณ์เข้าเป็นแนวร่วมปฏิบัติของภาคเอกชนไทยในการต่อต้านการทุจริต (Private Sector Collective Action Coalition Against Corruption หรือ CAC) เมื่อวันที่ 19 สิงหาคม 2558 และได้วางกรอบนโยบายและแนวทางปฏิบัติในด้านการต่อต้านทุจริตคอร์รัปชันภายในองค์กร เพื่อสร้างบรรทัดฐานที่ดีในการดำเนินธุรกิจต่อผู้ที่เกี่ยวข้องทุกฝ่ายอย่างเป็นธรรม

กิจกรรมด้านสังคม : บริษัทฯ ได้จัดทำโครงการร่วมกับกรมราชทัณฑ์ 'ให้อาชีพ ให้ชีวิต' เพื่อฝึกอาชีพให้ผู้ต้องหาคดีอาญาและเตรียมพร้อมเข้าสู่การทำงานหลังพ้นโทษ ซึ่งเป็นการทำโครงการอย่างต่อเนื่อง กิจกรรมส่งเสริมการจับจ่ายตลาดและลดธงเขียวและลดธงดำ กิจกรรมการเข้าร่วมสาธิตในงานสัปดาห์ความปลอดภัย เป็นต้น

ด้านกิจกรรมการพัฒนาชุมชน : การให้ทุนการศึกษาแก่โรงเรียนในชุมชนใกล้เคียง ร่วมกิจกรรมชุมชนในเทศกาลต่างๆ การเข้าไปให้ความรู้แก่ชุมชนและโรงเรียนในเรื่องของการประหยัดพลังงาน ความปลอดภัยและทางอาชีพอาชีวอนามัย เพื่อปลูกจิตสำนึกและสุขภาพอนามัยที่ดีให้แก่คนในชุมชน ตลอดจนการปรับปรุงอย่างต่อเนื่องของ CSR ในขบวนการดำเนินธุรกิจ ในเรื่อง ความร้อน กลิ่น คุณภาพน้ำ โครงการประหยัดพลังงาน โครงการติดตั้งโซลาร์เซลล์แทนพลังงานไฟฟ้า

รางวัลแห่งความภาคภูมิใจ

- บริษัทฯ ได้รับการประเมินการกำกับดูแลกิจการที่ดีจากสมาคมกรรมการบริษัทไทยในระดับดีมาก (Very Good) ซึ่งมีพัฒนาการที่ดีขึ้นจากปีที่ผ่านมา
- รางวัลสถานประกอบการดีเด่นด้านแรงงานสัมพันธ์และสวัสดิการแรงงาน
- มาตรฐานการป้องกันและแก้ไขปัญหาเสพติดในสถานประกอบการ
- ประกาศเกียรติคุณโครงการสถานประกอบการปลอดภัยเฉลิมพระเกียรติ
- รางวัลต่างๆ จากลูกค้า เช่น รางวัลคุณภาพยอดเยี่ยม รางวัลการจัดส่งยอดเยี่ยม
- รางวัลนวัตกรรมทดแทนการนำเข้า รางวัลชนะการประกวด QCC

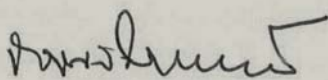

รศ. จารุพร ไวยนันท์
(ประธานคณะกรรมการกำกับดูแลกิจการ
และความรับผิดชอบต่อสังคม)



สารจากคณะกรรมการ บริหารความเสี่ยง

เรียน ท่านผู้ถือหุ้น

คณะกรรมการบริหารความเสี่ยงของบริษัทฯ ประกอบด้วยผู้บริหารจากฝ่ายต่างๆ จำนวน 6 ท่าน ซึ่งทุกท่านเป็นผู้มีความรู้ ความสามารถ และประสบการณ์ในธุรกิจขององค์กร คณะกรรมการบริหารความเสี่ยง ได้ปฏิบัติหน้าที่ตามที่ได้รับมอบหมายจากประธานกรรมการและประธานบริหาร โดยปฏิบัติหน้าที่ตามกฎหมายอย่างครบถ้วน

ทั้งนี้ได้กำหนดนโยบายการบริหารความเสี่ยงมาใช้เป็นเครื่องมือในการบริหารจัดการให้มีประสิทธิผลสูงสุดตามมาตรฐานที่ได้กำหนดไว้รวมทั้งพัฒนาระบบการบริหารความเสี่ยงให้มีประสิทธิภาพ ส่งเสริมและพัฒนาพนักงานให้มีความรู้ ความเข้าใจ และมีส่วนร่วมในกระบวนการบริหารความเสี่ยง เพื่อให้องค์กรมีความเสี่ยงอยู่ในระดับที่ยอมรับได้ รวมถึงการป้องกันมิให้สูญเสียโอกาสที่พึงได้ ซึ่งจะส่งผลให้การดำเนินงานขององค์กรบรรลุวัตถุประสงค์ และเป็นการสร้างมูลค่าเพิ่มให้แก่องค์กรอย่างยั่งยืน

ในปี 2558 คณะกรรมการบริหารความเสี่ยงได้มีการประชุมทุกไตรมาส และทุกท่านเข้าร่วมประชุมทุกครั้ง โดยได้รายงานความเสี่ยงและแนวทางบริหารความเสี่ยงต่อที่ประชุมคณะกรรมการบริษัทเป็น

ประจำทุกไตรมาสเช่นกัน ตลอดจนได้ประเมินทบทวนความเสี่ยงที่อาจส่งผลพร้อมทั้งจัดทำแผนผังการประเมินความเสี่ยง (Risk Assessment Matrix)

เมื่อวันที่ 24 พฤศจิกายน 2558 คณะกรรมการบริษัท มีมติทบทวนและอนุมัติแต่งตั้งคณะกรรมการบริหารความเสี่ยง (โดยยังเป็นชุดเดิม) และได้พิจารณาแต่งตั้ง นายสุรงค์ บูลกุล กรรมการอิสระ ดำรงตำแหน่งประธานคณะกรรมการบริหารความเสี่ยง โดยมีผมเป็นรองประธานบริหารความเสี่ยง ทั้งนี้ บริษัทฯ ได้แต่งตั้งทีมบริหารความเสี่ยงจาก 2 สายธุรกิจ เพื่อสนับสนุนการทำงานและติดตามความเสี่ยงทั้งที่มาจากปัจจัยภายในและปัจจัยภายนอก และทำการประเมินระดับความรุนแรงของความเสี่ยง พร้อมทั้งจัดทำแผนบริหารได้อย่างใกล้ชิด

ท้ายสุดนี้ คณะกรรมการบริหารความเสี่ยงได้บริหารความเสี่ยงและกำกับดูแลเพื่อให้มั่นใจว่าความเสี่ยงที่มีอยู่นั้น อยู่ภายใต้กรอบหรือระดับความเสี่ยงที่ได้มีการประเมินและกำหนดแนวทางในการปฏิบัติไว้ คณะกรรมการบริหารความเสี่ยงมีความมุ่งมั่นที่จะดำเนินการให้มีการกำกับดูแลและการบริหารที่เพียงพอ เพื่อให้ความเสี่ยงอยู่ในขอบเขตที่กำหนดและดำเนินงานได้อย่างมีประสิทธิภาพ

中野 武典

นายทาเคโนริ นากาโมโตะ
(ประธานคณะกรรมการบริหารความเสี่ยง)



คณะกรรมการบริษัท



①



②



③



④



⑤



⑥



⑦



⑧



⑨



⑩



⑪



⑫

1. นางพิมพ์ใจ ลี้อัสระบุญกุล
ประธานกรรมการ
2. นายคาซุโอะ ซาโตะ
ประธานบริหาร
3. นายโซอิจิ ฮิโนเอ
กรรมการ
4. นายทง ลี้อัสระบุญกุล
กรรมการ

5. นายอภิชาติ ลี้อัสระบุญกุล
กรรมการ
6. นางพรทิพย์ เศรษฐสุวรรณ
กรรมการ
7. นายมาชาวุฒิ ฮิโนเอ
กรรมการ
8. รศ.ดร. เจงก้า โลอุนจิต
ประธานกรรมการตรวจสอบ

9. รศ. จารุพร ไวยนันท์
กรรมการตรวจสอบ
10. นายจิรัชต์ จุฑิสมบัต
กรรมการตรวจสอบ
11. นายสุรงค์ บุลกุล
กรรมการอิสระ
12. นายคิโยฮารุ มิซึชิม่า
กรรมการ

คณะกรรมการบริหาร



①



②



③



④



⑤



⑥



⑦



⑧



⑨



⑩



⑪

1. นายคาซูโอะ ซาโตะ
ประธานบริหาร
2. นางพิมพ์ใจ สีสสระบุญกุล
กรรมการบริหาร
3. นายทาเคโนริ นากาโมโตะ
กรรมการบริหาร
4. นางสาววิษุตา กุพงษ์ศักดิ์
กรรมการบริหาร

5. นายชโยทกิ โฮโซคาว่า
กรรมการบริหาร
6. นายคัตซึโนริ อิโตะ
กรรมการบริหาร
7. นายณรงค์ชัย รัตนเอกวิน
กรรมการบริหาร
8. นายสุชาติ กุทิตระการ
กรรมการบริหาร

9. นายฮิโรโสะ มิซูโมะ
กรรมการบริหาร
10. นายโทชิโระ คูชะ
กรรมการบริหาร
11. นายชวลิต มีทองคำ
กรรมการบริหาร



รายละเอียดเกี่ยวกับกรรมการ



นางพิมพ์ใจ สีสระสะบุญกุล

ตำแหน่ง ประธานกรรมการ / กรรมการบริหาร / กรรมการผู้มีอำนาจลงนาม

อายุ 54 ปี

วันที่เข้าดำรงตำแหน่งกรรมการ พ.ศ. 2536

สัดส่วนการถือหุ้นในบริษัท 2.44%

คุณวุฒิทางการศึกษาสูงสุด

ปริญญาโทบริหารธุรกิจ มหาบัณฑิต สาขาการบริหารการดำเนินงาน มหาวิทยาลัยนครเกษม ฟิลาดิเฟีย สหรัฐอเมริกา

การอบรม

สมาคมสถาบันกรรมการบริษัทไทย (IOD)
DCP Director Certification Program รุ่น 37/2003
RCP Role of the Chairman Program รุ่น 31/2013
RMP Risk Management Committee Program รุ่น 1/2013
สถาบันวิทยาการตลาดทุน : หลักสูตรผู้บริหารระดับสูง (วตท.) รุ่นที่ 10
วิทยาลัยป้องกันราชอาณาจักร (วปอ.) : หลักสูตร
การป้องกันราชอาณาจักรภาครัฐร่วมเอกชน รุ่นที่ 26/2556

ประสบการณ์ทำงาน 5 ปีย้อนหลัง

2557 - ปัจจุบัน กรรมการวิศวกรรมหญิงไทย วิศวกรรมสถานแห่งประเทศไทย
2557 - ปัจจุบัน คณะกรรมการ และรองเลขาธิการ สายงานประชาสัมพันธ์
สภาอุตสาหกรรมแห่งประเทศไทย
2556 - ปัจจุบัน ประธานกรรมการ บมจ. อินเว รัมเบอร์ (ประเทศไทย)
2555 - ปัจจุบัน กรรมการ ชมรมบริหารความเสี่ยงสมาคมบริษัทจดทะเบียนไทย
2553 - 2557 กรรมการบริหารประเภทผู้ทรงคุณวุฒิ คณะวิศวกรรมศาสตร์
จุฬาลงกรณ์มหาวิทยาลัย
2553 - ปัจจุบัน กรรมการที่ปรึกษา Babson College, MA, U.S.A
2550 - 2556 กรรมการและประธานกรรมการบริหาร บมจ. อินเว รัมเบอร์
(ประเทศไทย)
2549 - ปัจจุบัน กรรมการ บจ. ไทโต สติรณผล
2546 - ปัจจุบัน กรรมการ บจ. เอส.เค.ผลิตภัณฑ์ยาง
2544 - ปัจจุบัน กรรมการ บจ. คินโนะ โซชิ เอ็นจิเนียริ่ง
2538 - ปัจจุบัน กรรมการ บจ. ซันโกลด์ โฮลดิ้ง
2538 - ปัจจุบัน กรรมการ บจ. โออาร์ซี (เอเชีย) จำกัด
2538 - ปัจจุบัน ประธานกรรมการ บจ. โตเอ อินโนแอก
2536 - ปัจจุบัน กรรมการ บจ. โซกา-กนก อินเตอร์เนชั่นแนล
2526 - ปัจจุบัน กรรมการ บมจ. ไทยสแตนเลย์การไฟฟ้า



นายคาซุโอะ ซาโตะ

ตำแหน่ง ประธานบริหาร / ประธานกรรมการบริหาร / กรรมการผู้มีอำนาจลงนาม

อายุ 57 ปี

วันที่เข้าดำรงตำแหน่งกรรมการ 9 สิงหาคม 2556

สัดส่วนการถือหุ้นในบริษัท ไม่มี

คุณวุฒิทางการศึกษาสูงสุด

ปริญญาตรีวิศวกรรมศาสตร์ จาก Nagoya Institute of Technology ประเทศญี่ปุ่น

การอบรม

สมาคมสถาบันกรรมการบริษัทไทย (IOD)
DAP Director Accreditation Program รุ่น 108/2014

ประสบการณ์ทำงาน 5 ปีย้อนหลัง

2556 - ปัจจุบัน ประธานบริหาร บมจ. อินเว รัมเบอร์ (ประเทศไทย)
2550 - 2556 กรรมการผู้จัดการ บจ. อินเว รัมเบอร์ (ประเทศเวียดนาม)



นายไชยชิ อีโนว

ตำแหน่ง กรรมการ

อายุ 86 ปี

วันที่เข้าดำรงตำแหน่งกรรมการ พ.ศ. 2536

สัดส่วนการถือหุ้นในบริษัท ไม่มี

คุณวุฒิทางการศึกษาสูงสุด

ปริญญาตรี สาขาเศรษฐศาสตร์ มหาวิทยาลัยโกเบ ประเทศญี่ปุ่น

การอบรม

-

ประสบการณ์ทำงาน 5 ปีย้อนหลัง

2553 - ปัจจุบัน	กรรมการ บมจ. อีโนว รับเบอร์(ประเทศไทย)
2543 - ปัจจุบัน	ประธานกรรมการและ CEO บจ. อีโนแอก คอร์ปอเรชั่น
2529 - ปัจจุบัน	ประธานกรรมการ บจ. อีโนแอก เทคโนโลยี เซ็นเตอร์
2518 - ปัจจุบัน	ประธานกรรมการ บจ. อีโนแอก อินเทอร์เน็ตเซ็นแนล
2516 - ปัจจุบัน	ประธานกรรมการ บจ. อีโนว รับเบอร์ (ประเทศญี่ปุ่น)



นายทง สีสสระบุญกุล

ตำแหน่ง กรรมการ / กรรมการผู้มีอำนาจลงนาม

อายุ 55 ปี

วันที่เข้าดำรงตำแหน่งกรรมการ พ.ศ. 2536

สัดส่วนการถือหุ้นในบริษัท 1.70%

คุณวุฒิทางการศึกษาสูงสุด

ปริญญาตรีคณะบริหารธุรกิจ-การค้า สาขาวิชาการตลาดอุตสาหกรรม จาก Nanzan University ประเทศญี่ปุ่น

การอบรม

-

ประสบการณ์ทำงาน 5 ปีย้อนหลัง

2550 - ปัจจุบัน	ประธานกรรมการ มูลนิธิรัก-โสภา
2546 - ปัจจุบัน	กรรมการ บจ. เอส.เค. ผลิตภัณฑ์ยาง
2544 - ปัจจุบัน	ประธานกรรมการบริหาร บจ. สมาร์ท สปอร์ต โปรโมชั่น
2541 - ปัจจุบัน	กรรมการ บจ. เดอะสตูดิโอ โปรดักชั่น
2539 - ปัจจุบัน	ประธานกรรมการ บจ. คลินิกรถเครื่อง รองประธาน บจ. โตโต สิกิผล กรรมการบริหาร บจ. เซ่งง่วนฮง
2538 - ปัจจุบัน	กรรมการบริหาร บจ. โททาล ออยล์ (ประเทศไทย) กรรมการ บจ. โตเอ อีโนแอก กรรมการ บจ. ซันโกลด์ โฮลดิ้ง กรรมการ บจ. ไออาร์ซี (เอเชีย) รีเสิร์ช
2536 - ปัจจุบัน	กรรมการ บจ. โซกา-กนก อินเทอร์เน็ตเซ็นแนล
2529 - ปัจจุบัน	กรรมการผู้จัดการ บจ. สิกิผล 1919 กรรมการ บมจ. อีโนว รับเบอร์ (ประเทศไทย)
2526 - ปัจจุบัน	กรรมการ บมจ. ไทยสมเฒญการไฟฟ้า



นายอภิชาติ ล้อสสร-บุญกุล

ตำแหน่ง กรรมการ

อายุ 52 ปี

วันที่เข้าดำรงตำแหน่งกรรมการ พ.ศ. 2536

สัดส่วนการถือหุ้นในบริษัท 1.83%

คุณวุฒิทางการศึกษาสูงสุดปริญญาโท สาขา Business Administration,
Oklahoma City University, U.S.A.**การอบรม**สมาคมสถาบันกรรมการบริษัทไทย (IOD)
DCP Director Certification Program รุ่น 8/2001**ประสบการณ์ทำงาน 5 ปีย้อนหลัง**

2556 - ปัจจุบัน	ประธานกรรมการ บมจ. ไทยสแตนเลย์การไฟฟ้า
2549 - ปัจจุบัน	กรรมการ บจ. โททาล ออยล์(ประเทศไทย) กรรมการ PT .Indonesia Stanley Electric
2547 - ปัจจุบัน	กรรมการบริหาร สมาคมสโสมรนักลงทุน
2546 - ปัจจุบัน	กรรมการ บจ. เอส.เค. ผลิตภัณฑ์ยาง
2545 - ปัจจุบัน	กรรมการ สมาคมสโสมรนักลงทุน
2543 - ปัจจุบัน	กรรมการ บจ.เวียดนามสแตนเลย์ อิเล็กทริก
2542 - ปัจจุบัน	ประธานกรรมการ บจ. ลาวสแตนเลย์
2540 - ปัจจุบัน	กรรมการ บจ. ศิริวิทยส์สแตนเลย์ กรรมการ บจ. ไดโต สิกธิผล
2539 - ปัจจุบัน	รองประธานกรรมการบริหาร บจ. เอเชียสแตนเลย์อินเตอร์เนชั่นแนล
2538 - ปัจจุบัน	กรรมการ บจ. ซันโกลด์ โฮลดิ้ง
2536 - ปัจจุบัน	กรรมการ บจ. แปซิฟิก อินเตอร์เนชั่นแนล (ประเทศไทย) รองประธาน มูลนิธิสแตนเลย์ประเทศไทย
2535 - ปัจจุบัน	กรรมการ บจ. โซกา-กนก อินเตอร์เนชั่นแนล
2534 - ปัจจุบัน	กรรมการ บมจ. อินเว รัมเบอร์ (ประเทศไทย)



พรทิพย์ เศรษฐีวรรณ

ตำแหน่ง กรรมการ

อายุ 48 ปี

วันที่เข้าดำรงตำแหน่งกรรมการ พ.ศ. 2536

สัดส่วนการถือหุ้นในบริษัท 2.13%

คุณวุฒิทางการศึกษาสูงสุดปริญญาตรีสาขารบริหารธุรกิจ คณะพาณิชย์และการบัญชี
จุฬาลงกรณ์มหาวิทยาลัย**การอบรม**สมาคมสถาบันกรรมการบริษัทไทย (IOD)
DAP Director Accreditation Program รุ่น 5/2003
RCC Role of the Compensation รุ่น 17/2013**ประสบการณ์ทำงาน 5 ปีย้อนหลัง**

2549 - ปัจจุบัน	กรรมการ บจ. ไอ อาร์ ซี (เอเชีย) รีเสิร์ช
2546 - ปัจจุบัน	กรรมการ บจ. เอส.เค. ผลิตภัณฑ์ยาง
2539 - ปัจจุบัน	รองประธานกรรมการ บจ. คลินิกกรเครื่อง กรรมการ บจ. ไดโต สิกธิผล จำกัด
2536 - ปัจจุบัน	กรรมการ บจ. โซกา - กนก อินเตอร์เนชั่นแนล
2534 - ปัจจุบัน	กรรมการ บมจ. อินเว รัมเบอร์ (ประเทศไทย)
2533 - ปัจจุบัน	กรรมการบริหาร บจ. สิกธิผล 1919 กรรมการผู้จัดการ บจ. แปซิฟิก อินเตอร์เนชั่นแนล (ไทยแลนด์)
2529 - ปัจจุบัน	กรรมการ บจ. เซ่งจ่วนฮง
2523 - ปัจจุบัน	กรรมการ บมจ. ไทยสแตนเลย์การไฟฟ้า



นายมาชายุกี อินเว

ตำแหน่ง กรรมการ / กรรมการผู้มีอำนาจลงนาม
อายุ 50 ปี
วันที่เข้าดำรงตำแหน่งกรรมการ พ.ศ. 2536
สัดส่วนการถือหุ้นในบริษัท ไม่มี

คุณวุฒิทางการศึกษาสูงสุด

ปริญญาโทสาขา การจัดการระหว่างประเทศ
 Aoyama Gakuin Graduate School ประเทศญี่ปุ่น

การอบรม

สมาคมสถาบันกรรมการบริษัทไทย (IOD)
 DAP Director Accreditation Program รุ่น 65/2007

ประสบการณ์ทำงาน 5 ปีย้อนหลัง

2558 - ปัจจุบัน ประธานกรรมการ บจ. อินเว รัมเบอร์ ประเทศญี่ปุ่น
 2558 - ปัจจุบัน กรรมการผู้จัดการอาวุโส บจ. อินเว รัมเบอร์ ประเทศไทย
 2550 - ปัจจุบัน Managing Executive Office บจ. อินเว รัมเบอร์ ประเทศไทย
 2547 - 2558 รองประธานกรรมการบริหาร บจ. อินเว รัมเบอร์ ประเทศไทย
 2538 - ปัจจุบัน กรรมการ บจ. ซันโกลด์ โฮลดิ้ง
 2534 - ปัจจุบัน กรรมการ บมจ. อินเว รัมเบอร์ (ประเทศไทย)



รศ.ดร. เจชญา ไหลอุ้นจิตร

ตำแหน่ง กรรมการอิสระ / ประธานกรรมการตรวจสอบ
อายุ 67 ปี
วันที่เข้าดำรงตำแหน่งกรรมการ 10 กุมภาพันธ์ 2553
สัดส่วนการถือหุ้นในบริษัท ไม่มี

คุณวุฒิทางการศึกษาสูงสุด

ปริญญาเอก สาขาเศรษฐศาสตร์ Princeton University,
 ประเทศสหรัฐอเมริกา

การอบรม

สมาคมสถาบันกรรมการบริษัทไทย (IOD)
 DAP Director Accreditation Program รุ่น 82/2010
 RNG Role of the Nomination and Governance Committee รุ่น 5/2013

ประสบการณ์ทำงาน 5 ปีย้อนหลัง

2554 - ปัจจุบัน ที่ปรึกษา บล.กรีนิตี้ จำกัด (มหาชน)
 2553 - ปัจจุบัน กรรมการอิสระ และประธานกรรมการตรวจสอบ
 บมจ. อินเว รัมเบอร์ (ประเทศไทย)
 2556 - 2557 ประธานอนุกรรมการบริหารความเสี่ยงด้านการลงทุน
 สำนักงานประกันสังคม
 2549 - 2555 กรรมการอิสระและกรรมการตรวจสอบ
 บลจ. แอแซกพลัส จำกัด
 2546 - 2557 ผู้เขียนคอลัมน์ “ถอดรหัสลับดวงดาว”
 หนังสือพิมพ์กรุงเทพธุรกิจ



นายวิชิต วุฒิสสมบัติ

ตำแหน่ง กรรมการอิสระ / กรรมการตรวจสอบ

อายุ 74 ปี

วันที่เข้าดำรงตำแหน่งกรรมการ 21 กันยายน 2547

สัดส่วนการถือหุ้นในบริษัท ไม่มี

คุณวุฒิทางการศึกษาสูงสุด

ปริญญาตรี คณะเศรษฐศาสตร์ มหาวิทยาลัยธรรมศาสตร์

การอบรม

สมาคมสถาบันกรรมการบริษัทไทย (IOD)

DAP Director Accreditation Program รุ่น 27/2004

DCP Director Certification Program รุ่น 51/2004

ประสบการณ์ทำงาน 5 ปีย้อนหลัง

2552 - ปัจจุบัน	กรรมการอิสระและกรรมการตรวจสอบ บมจ. ศูนย์บริการหลักสยาม
2549 - ปัจจุบัน	กรรมการอิสระ บมจ. ไทย-เยอรมัน โปรดักส์
2547 - ปัจจุบัน	กรรมการอิสระและกรรมการตรวจสอบ บมจ. อินโนเว รับเบอร์ (ประเทศไทย)
2545 - ปัจจุบัน	ที่ปรึกษา บมจ. เอจ พลาสติก
2545 - ปัจจุบัน	ที่ปรึกษา บจ. จงสตีตย์
2543 - ปัจจุบัน	กรรมการ สมาคมสโมสรนักถลุง (IC)



นายศิโยฮารุ มีชูชิม่า

ตำแหน่ง กรรมการ

อายุ 51 ปี

วันที่เข้าดำรงตำแหน่งกรรมการ 9 สิงหาคม 2556

สัดส่วนการถือหุ้นในบริษัท ไม่มี

คุณวุฒิทางการศึกษาสูงสุด

ปริญญาตรี คณะวิศวกรรมศาสตร์ สาขาเคมีประยุกต์
Yamagata University ประเทศญี่ปุ่น

การอบรม

-

ประสบการณ์ทำงาน 5 ปีย้อนหลัง

2556 - ปัจจุบัน	กรรมการ บมจ. อินโนเว รับเบอร์ (ประเทศไทย)
2555 - 2556	กรรมการบริหาร แผนก Rubber and Elastomer Inoac Corporation
2554 - 2555	ผู้จัดการทั่วไป Inoac Corporation
2552 - 2554	กรรมการผู้จัดการ บจ. Dongguan Inoac Metal and Elastomer ประเทศจีน



รองศาสตราจารย์ จารุพร ไวยนินท์

ตำแหน่ง กรรมการอิสระ / กรรมการตรวจสอบ / ประธานกรรมการกำกับดูแลกิจการและความรับผิดชอบต่อสังคม
อายุ 71 ปี
วันที่เข้าดำรงตำแหน่งกรรมการ 13 พฤษภาคม 2558
สัดส่วนการถือหุ้นในบริษัท ไม่มี

คุณวุฒิทางการศึกษาสูงสุด

ปริญญาโท เศรษฐศาสตร์การเงิน (M.A.) Middle Tennessee State University สหรัฐอเมริกา

การอบรม

สมาคมสถาบันกรรมการบริษัทไทย (IOD)
 DCP Director Certificate Program
 DCPU Director Certificate Program Update
 ACP Audit Committee Program
 MFM Monitoring Fraud Risk Management
 MIA Monitoring the Internal Audit Function
 MIR Monitoring the System of Internal Control and Risk Management
 MFR Monitoring the Quality of Financial Reporting
 RCC Role of the Compensation Committee
 ACEP Anti-Corruption Executive Program
 สถาบันวิทยาการตลาดทุน : หลักสูตรผู้บริหารระดับสูง (วตท.) รุ่น 10

ประสบการณ์ทำงาน 5 ปีย้อนหลัง

2558 - ปัจจุบัน กรรมการอิสระ/ กรรมการตรวจสอบ / ประธานกรรมการกำกับดูแลกิจการและความรับผิดชอบต่อสังคม บริษัท ฮีโนว รับเบอร์ (ประเทศไทย) จำกัด (มหาชน)
 2557 - ปัจจุบัน กรรมการอิสระ/ กรรมการตรวจสอบ บริษัท ไทยสมุทประกันชีวิต จำกัด (มหาชน)
 2555 - ปัจจุบัน กรรมการอิสระ/ ประธานกรรมการตรวจสอบ / ประธานกรรมการบริษัทกิบลา บริษัท วี จี ไอ โกลบอล มีเดีย จำกัด (มหาชน)
 2552 - ปัจจุบัน กรรมการผู้ทรงคุณวุฒิ สภาธุรกิจประกันภัย
 2555 - 2557 กรรมการบริหาร สำนักงานรัฐบาลอิเล็กทรอนิกส์
 2554 - 2557 กรรมการนโยบายสถาบันการเงิน ธนาคารแห่งประเทศไทย
 2553 - 2555 กรรมการป้องกันและปราบปรามการฟอกเงิน (ปปง.)



นายสุรงค์ บูลกุล

ตำแหน่ง กรรมการอิสระ/ ประธานกรรมการบริหารความเสี่ยง
อายุ 60 ปี
วันที่เข้าดำรงตำแหน่งกรรมการ 25 พฤศจิกายน 2558
สัดส่วนการถือหุ้นในบริษัท ไม่มี

คุณวุฒิทางการศึกษาสูงสุด

ปริญญาโทด้าน Engineering in Operations Research, Cornell University, New York, U.S.A.

การอบรม

สมาคมสถาบันกรรมการบริษัทไทย (IOD)
 Director Certification Program รุ่น 121/2009
 สถาบันวิทยาการตลาดทุน : หลักสูตรผู้บริหารระดับสูง (วตท.) รุ่น 10

ประสบการณ์ทำงาน 5 ปีย้อนหลัง

2558 - ปัจจุบัน กรรมการอิสระ/ ประธานกรรมการบริหารความเสี่ยง บมจ. ฮีโนว รับเบอร์ (ประเทศไทย)
 2558 - ปัจจุบัน รักษาการกรรมการผู้จัดการใหญ่ บริษัท โกลบอล เพาเวอร์ ซินเนอร์ยี จำกัด (มหาชน)
 2558 - ปัจจุบัน รองประธานกรรมการ หอการค้าไทย
 2557 - ปัจจุบัน กรรมการ / กรรมการบริหาร การไฟฟ้าส่วนภูมิภาค
 2557 - ปัจจุบัน ประธานกรรมการ Sakari Resources Ltd. (ประเทศสิงคโปร์)
 2557 - ปัจจุบัน กรรมการ Tiger Energy Trading Pte. Ltd. (ประเทศสิงคโปร์)
 2557 - ปัจจุบัน กรรมการ 24M Technologies, Inc. (ประเทศสหรัฐอเมริกา)
 2557 - ปัจจุบัน กรรมการสภาธุรกิจตลาดทุนไทย
 2557 - ปัจจุบัน กรรมการสภาอุตสาหกรรมแห่งประเทศไทย
 2556 - ปัจจุบัน ประธานกรรมการ บมจ. โกลบอล เพาเวอร์ ซินเนอร์ยี
 2556 - ปัจจุบัน นายกสมาคมบริษัทจดทะเบียนไทย ตลาดหลักทรัพย์แห่งประเทศไทย



รายละเอียดเกี่ยวกับ คณะกรรมการบริหาร



นายคาเคโนริ นากาโมโตะ

ตำแหน่ง กรรมการผู้จัดการ / คณะกรรมการบริหาร / รองประธานคณะกรรมการบริหารความเสี่ยง

อายุ 53 ปี

วันที่เข้าดำรงตำแหน่งกรรมการ 9 สิงหาคม 2556

สัดส่วนการถือหุ้นในบริษัท ไม่มี

คุณวุฒิทางการศึกษาสูงสุด

ปริญญาตรี สาขาการจัดการ คณะเศรษฐศาสตร์ Gakushuin University

การอบรม

-

ประสบการณ์ทำงานที่ผ่านมา

2558 - ปัจจุบัน	รองประธานกรรมการบริหารความเสี่ยง บมจ. อินโนเว รับเบอร์ (ประเทศไทย)
2558 - 2558	ประธานคณะกรรมการบริหารความเสี่ยง บมจ. อินโนเว รับเบอร์ (ประเทศไทย)
2556 - ปัจจุบัน	กรรมการผู้จัดการ และคณะกรรมการบริหาร บมจ. อินโนเว รับเบอร์ (ประเทศไทย)
2553 - 2556	ผู้จัดการแผนกขาย บจ. INOAC Vietnam ประเทศเวียดนาม
2552 - 2552	ผู้จัดการแผนกขาย INOAC Corporation
2551 - 2552	กรรมการบริหาร บจ. Donggua ออน Inoac Metal and Elastomer ประเทศจีน
2550 - 2551	ผู้จัดการทั่วไป แผนก Elastomer สำนักงานใหญ่ Inoac Corporation
2549 - 2550	ผู้จัดการทั่วไป ส่วนงานวางแผนแผนกขายวัสดุอุตสาหกรรม Inoac Corporation



นางสาววิษิตตา กุ้พงษ์ศักดิ์

ตำแหน่ง กรรมการบริหาร / กรรมการกำกับดูแลกิจการ
และความรับผิดชอบต่อสังคม

อายุ 51 ปี

วันที่เข้าดำรงตำแหน่งกรรมการ 29 มกราคม 2556

สัดส่วนการถือหุ้นในบริษัท 0.0239%

คุณวุฒิทางการศึกษาสูงสุด

ปริญญาโท สาขาบริหารธุรกิจ มหาวิทยาลัยธรรมศาสตร์

การอบรม

สมาคมสถาบันกรรมการบริษัทไทย (IOD)

DAP Director Accreditation Program รุ่น 117/2015

ELP Ethical Leadership Program รุ่น 2/2015

SFE Successful Formulation & Execution of Strategy รุ่น 28/2013

CEDI Babson Entrepreneurial Leadership Program Babson College

ประสบการณ์ทำงานที่ผ่านมา

2558 - ปัจจุบัน	กรรมการกำกับดูแลกิจการและความรับผิดชอบต่อสังคม บมจ. อินโนเว รับเบอร์ (ประเทศไทย)
2558 - ปัจจุบัน	กรรมการบริหารฝ่ายบริหารและควบคุม บมจ. อินโนเว รับเบอร์ (ประเทศไทย)
2556 - ปัจจุบัน	กรรมการบริหาร บมจ. อินโนเว รับเบอร์ (ประเทศไทย)
2553 - 2558	รองกรรมการบริหาร สายบริหารและควบคุม บมจ. อินโนเว รับเบอร์ (ประเทศไทย)
2541 - ปัจจุบัน	กรรมการบริษัท บมจ. อินโนเว รับเบอร์ (ประเทศไทย)
2541 - 2553	ผู้จัดการแผนกจัดซื้อ บมจ. อินโนเว รับเบอร์ (ประเทศไทย)
2540 - 2541	ผู้จัดการแผนกพัฒนาธุรกิจ บมจ. อินโนเว รับเบอร์ (ประเทศไทย)
2539 - 2540	ผู้จัดการแผนกการเงิน บมจ. อินโนเว รับเบอร์ (ประเทศไทย)
2536 - 2539	ผู้จัดการแผนกบัญชีต้นทุน บมจ. อินโนเว รับเบอร์ (ประเทศไทย)
2535 - 2536	ผู้จัดการแผนกสารสนเทศ บมจ. อินโนเว รับเบอร์ (ประเทศไทย)



นายสุชาติ คูศิริระการ

ตำแหน่ง กรรมการบริหาร / กรรมการบริหารความเสี่ยง

อายุ 46 ปี

วันที่เข้าดำรงตำแหน่งกรรมการ 9 สิงหาคม 2556

สัดส่วนการถือหุ้นในบริษัท 0.0087%

คุณวุฒิทางการศึกษาสูงสุด

ปริญญาโท เศรษฐศาสตร์ธุรกิจ สถาบันบัณฑิตพัฒนบริหารศาสตร์ (นิด้า)

การอบรม

สมาคมสถาบันกรรมการบริษัทไทย (IOD)

HRP How to Develop a Risk Management Plan รุ่น 8/2015

FSD Financial Statements for Directors รุ่น 18/2012

RMP Risk Management Committee Program รุ่น 5/2014

CEDI Babson Entrepreneurial Leadership Program Babson College

ประสบการณ์ทำงานที่ผ่านมา

- 2558 - ปัจจุบัน กรรมการบริหารความเสี่ยง บมจ. อีโนเว รับเบอร์ (ประเทศไทย)
- 2558 - ปัจจุบัน รองกรรมการบริหารฝ่ายยานอวกาศในรถจักรยานยนต์ บมจ. อีโนเว รับเบอร์ (ประเทศไทย)
- 2556 - ปัจจุบัน คณะกรรมการบริหาร บมจ. อีโนเว รับเบอร์ (ประเทศไทย)
- 2552 - ปัจจุบัน ผู้จัดการฝ่ายวิจัยและพัฒนา บจ. โออาร์ซี (เอเชีย) รีเสิร์ช
- 2552 - ปัจจุบัน ผู้จัดการฝ่ายการตลาด บมจ. อีโนเว รับเบอร์ (ประเทศไทย)
- 2546 - 2552 ผู้จัดการอาวุโสวิจัยและพัฒนา บจ. โออาร์ซี (เอเชีย) รีเสิร์ช
- 2546 - 2552 ผู้จัดการอาวุโสแผนกการตลาด บมจ. อีโนเว รับเบอร์ (ประเทศไทย)



นายชิกยูกิ โฮโซคาว่า

ตำแหน่ง กรรมการบริหาร / กรรมการกำกับดูแลกิจการ
และความรับผิดชอบต่อสังคม

อายุ 47 ปี

วันที่เข้าดำรงตำแหน่งกรรมการ 24 พฤศจิกายน 2557

สัดส่วนการถือหุ้นในบริษัท ไม่มี

คุณวุฒิทางการศึกษาสูงสุด

ปริญญาตรี คณะวิศวกรรมศาสตร์ สาขาเคมีประยุกต์
Okayama University of Science

การอบรม

-

ประสบการณ์ทำงานที่ผ่านมา

- 2558 - ปัจจุบัน กรรมการกำกับดูแลกิจการและความรับผิดชอบต่อสังคม บมจ. อีโนเว รับเบอร์ (ประเทศไทย)
- 2557 - ปัจจุบัน กรรมการบริหาร บมจ. อีโนเว รับเบอร์ (ประเทศไทย)
- 2556 - ปัจจุบัน กรรมการบริหาร ฝ่ายยานอวกาศในรถจักรยานยนต์ บมจ. อีโนเว รับเบอร์ (ประเทศไทย)
- 2555 - 2556 ผู้ช่วยผู้จัดการ ส่วนประกันคุณภาพ แผนกยานอวกาศ บจ. อีโนเว รับเบอร์ (ประเทศญี่ปุ่น)
- 2547 - 2555 ผู้ช่วยผู้จัดการแผนกวิศวกรรม บจ. บริดจ์สโตน โออาร์ซี แมงกุแฟจอร์ริง



นายคัตซึโนริ โอโตะ

ตำแหน่ง กรรมการบริหาร

อายุ 53 ปี

วันที่เข้าดำรงตำแหน่งกรรมการ 24 พฤศจิกายน 2557

สัดส่วนการถือหุ้นในบริษัท ไม่มี



นายฮิโรชิ มิซึโนะ

ตำแหน่ง กรรมการบริหาร

อายุ 60 ปี

วันที่เข้าดำรงตำแหน่งกรรมการ 22 พฤศจิกายน 2555

สัดส่วนการถือหุ้นในบริษัท ไม่มี

คุณวุฒิทางการศึกษาสูงสุด

ปริญญาตรี คณะวิศวกรรมศาสตร์ สาขาเคมีประยุกต์ มหาวิทยาลัย Shizuoka

การอบรม

-

ประสบการณ์ทำงานที่ผ่านมา

2557 - ปัจจุบัน กรรมการบริหาร บมจ. อีโนเว ริบเบอร์ (ประเทศไทย)

2556 - ปัจจุบัน กรรมการบริหาร ฝ่ายชิ้นส่วนยางอุตสาหกรรม บมจ. อีโนเว ริบเบอร์ (ประเทศไทย)

2554 - 2556 ผู้จัดการ แผนกยางและอีลาสโตเมอร์ บจ. อีโนแอก คอร์ปอเรชั่น

2552 - 2554 กรรมการผู้จัดการ บจ. อีโนแอก เวียดนาม

2552 - 2552 ผู้จัดการ แผนกจัดซื้อ บจ. อีโนแอก คอร์ปอเรชั่น

2547 - 2552 ผู้จัดการแผนกยางและอีลาสโตเมอร์ บจ. อีโนแอก คอร์ปอเรชั่น

คุณวุฒิทางการศึกษาสูงสุด

ปริญญาตรี คณะวิศวกรรมศาสตร์ สาขาวิศวกรรมอุตสาหกรรม Shibaura Institute of Technology

การอบรม

-

ประสบการณ์ทำงานที่ผ่านมา

2555 - ปัจจุบัน กรรมการบริหาร บมจ. อีโนเว ริบเบอร์ (ประเทศไทย)



นายโกชิอิระ คุเซะ

ตำแหน่ง กรรมการบริหาร

อายุ 46 ปี

วันที่เข้าดำรงตำแหน่งกรรมการ 24 พฤศจิกายน 2557

สัดส่วนการถือหุ้นในบริษัท ไม่มี

คุณวุฒิทางการศึกษาสูงสุด

ปริญญาตรี คณะเศรษฐศาสตร์ มหาวิทยาลัยน่าน ประเทศไทย

การอบรม

-

ประสบการณ์ทำงานที่ผ่านมา

2557 - ปัจจุบัน	กรรมการบริหาร บมจ.อีโนเว รับเบอร์ (ประเทศไทย)
2553 - ปัจจุบัน	ผู้จัดการแผนกบัญชีและการเงิน สำนักงานใหญ่ บจ. อีโนแอก คอร์ปอเรชั่น
2552 - 2552	แผนกบัญชีและการเงิน โรงงาน Anjo, Aichi บจ. อีโนแอก คอร์ปอเรชั่น
2551 - 2552	ผู้ช่วยผู้จัดการแผนกบัญชีและการเงิน สำนักงานใหญ่ บจ. อีโนแอก คอร์ปอเรชั่น



นายณรงค์ชัย รัตนเอกวิน

ตำแหน่ง กรรมการบริหาร / กรรมการบริหารความเสี่ยง

อายุ 45 ปี

วันที่เข้าดำรงตำแหน่งกรรมการ 24 พฤศจิกายน 2557

สัดส่วนการถือหุ้นในบริษัท 0.0025%

คุณวุฒิทางการศึกษาสูงสุด

ปริญญาโท การจัดการงานคอมพิวเตอร์และวิศวกรรม (MS(CEM)) มหาวิทยาลัยอีสัมมิชัญ

การอบรม

สมาคมสถาบันกรรมการบริษัทไทย (IOD)
 HRP How to Develop a Risk Management Plan รุ่น 8/2015
 FSD Financial Statements for Directors รุ่น 18/2012
 สมาคมสถาบันกรรมการบริษัทไทย (IOD)
 RMP Risk Management Committee Program รุ่น 5/2014
 สมาคมสถาบันกรรมการบริษัทไทย (IOD)
 CEDI Babson Entrepreneurial Leadership Program Babson College
 หลักสูตรวิศวกรรมระบบขนส่งทางรางแห่งประเทศไทย สถาบันวิทยาการสวทช.
 ISO9001:2000 Internal Auditing, Robere & Associates
 ISO/TS16949:2002 Internal Auditing, Robere & Associates
 ISO14001 Internal Audit, Robere & Associates

ประสบการณ์ทำงานที่ผ่านมา

2558 - ปัจจุบัน	กรรมการบริหารความเสี่ยง บมจ. อีโนเว รับเบอร์ (ประเทศไทย)
2558 - ปัจจุบัน	รองกรรมการบริหาร สายธุรกิจชิ้นส่วนยางอุตสาหกรรม บมจ. อีโนเว รับเบอร์ (ประเทศไทย)
2557 - ปัจจุบัน	กรรมการบริหาร บมจ. อีโนเว รับเบอร์ (ประเทศไทย)
2555 - ปัจจุบัน	ผู้จัดการฝ่ายการผลิต บมจ. อีโนเว รับเบอร์ (ประเทศไทย)
2550 - ปัจจุบัน	ผู้จัดการฝ่ายวิศวกรรม บมจ. อีโนเว รับเบอร์ (ประเทศไทย)
2550 - ปัจจุบัน	ผู้จัดการฝ่ายวิจัยและพัฒนา บจ. โออาร์ซี (เอเชีย) รีเสิร์ช
2543 - 2550	ผู้จัดการวิจัยและพัฒนา บจ. โออาร์ซี (เอเชีย) รีเสิร์ช



นายชาวลิต มีทองคำ

ตำแหน่ง กรรมการบริหาร/ กรรมการบริหารความเสี่ยง
อายุ 57 ปี
วันที่เข้าดำรงตำแหน่งกรรมการ 13 พฤษภาคม 2558
สัดส่วนการถือหุ้นในบริษัท 0.0005 %

คุณวุฒิทางการศึกษาสูงสุด

ปริญญาตรี คณะวิศวกรรม สาขาวิชาการผลิต
 มหาวิทยาลัยเทคโนโลยีพระจอมเกล้าพระนครเหนือ

การอบรม

สมาคมสถาบันกรรมการบริษัทไทย (IOD)
 RCL Risk Management Program for Corporate Leaders รุ่น2/2015
 DAP Director Accreditation Program รุ่น 122/2015

ประสบการณ์ทำงานที่ผ่านมา

2558 - ปัจจุบัน กรรมการบริหารความเสี่ยง บมจ. อินเว รัมเบอร์ (ประเทศไทย)
 2558 - ปัจจุบัน รองกรรมการบริหาร สายธุรกิจชิ้นส่วนยางอุตสาหกรรม
 บมจ. อินเว รัมเบอร์ (ประเทศไทย)
 2556 - 2557 ผู้จัดการฝ่ายวางแผน สายธุรกิจชิ้นส่วนยางอุตสาหกรรม
 บมจ. อินเว รัมเบอร์ (ประเทศไทย)
 2544 - ปัจจุบัน กรรมการ บริษัท คินโตะ โฮชิ เอ็นจิเนียริง จำกัด
 2534 - 2544 กรรมการบริษัท ไอ อาร์ ซี (เอเชีย) รีเสิร์ช จำกัด
 2525 - 2534 ผู้จัดการแผนก บมจ. อินเว รัมเบอร์ (ประเทศไทย)



นางสาวใจทิพย์ ชุสทธิเตยรัชชช็อค

ตำแหน่ง เลขาธิการบริษัท/ กรรมการบริหารความเสี่ยง
อายุ 44 ปี
วันที่เข้าดำรงตำแหน่งกรรมการ 9 สิงหาคม 2556
สัดส่วนการถือหุ้นในบริษัท ไม่มี

คุณวุฒิทางการศึกษาสูงสุด

ปริญญาตรี คณะบริหารธุรกิจ สาขาการเงินและการธนาคาร มหาวิทยาลัยรามคำแหง

การอบรม

สมาคมสถาบันกรรมการบริษัทไทย (IOD)
 RCL Risk Management Program for Corporate Leaders รุ่น 2/2015
 CSP Company Secretary Program รุ่น 10/2005
 สมาคมสถาบันกรรมการบริษัทไทย (IOD)
 EMT Effective Minute Taking รุ่น 2/2006
 สมาคมสถาบันกรรมการบริษัทไทย (IOD)
 EMT Effective Minute Taking รุ่น 26/2013
 สมาคมสถาบันกรรมการบริษัทไทย (IOD)
 BRP Board Reporting Program รุ่น 13/2014
 สมาคมสถาบันกรรมการบริษัทไทย (IOD)
 Executive Financial Management Certificate Program
 คณะเศรษฐศาสตร์ จุฬาลงกรณ์มหาวิทยาลัย
 Basic Accounting / Cash Flow Management The Impact of New
 Accounting Standard on Financial Statement of Listed Companies
 Internal Control and the Company Value Added
 Corporate Secretary Development Program สมาคมบริษัทจดทะเบียนไทย
 The 7 Habits of Highly Effective People Pac Rim Group

ประสบการณ์ทำงานที่ผ่านมา

2558 - ปัจจุบัน กรรมการบริหารความเสี่ยง บมจ. อินเว รัมเบอร์ (ประเทศไทย)
 2556 - ปัจจุบัน เลขาธิการบริษัท บมจ. อินเว รัมเบอร์ (ประเทศไทย)
 2556 - 2557 ผู้จัดการอาวุโสแผนกการเงิน บมจ. อินเว รัมเบอร์ (ประเทศไทย)
 2548 - 2556 ผู้จัดการแผนกการเงิน บมจ. อินเว รัมเบอร์ (ประเทศไทย)

สัดส่วนการถือครองหุ้นในบริษัทฯ ของคณะกรรมการบริษัท คณะกรรมการบริหาร และผู้บริหารระดับสูง

รายชื่อ	ตำแหน่ง	จำนวนหุ้นที่ถือ		การซื้อขาย ระหว่างบัญชี 2558	สัดส่วนการ ถือหุ้น (%)
		ณ 1 ต.ค. 2557	ณ 30 ก.ย. 2558		
นางพิมพ์ใจ สีสสระบุญกุล ³	ประธานกรรมการ	4,881,075	4,881,075	-	2.44
นายคาซูโอะ ซาโตะ	ประธานบริหาร	-	-	-	-
นายไซอิชิ ฮีโนว ²	กรรมการ	-	-	-	-
นายมาซาฮิโก ฮีโนว ²	กรรมการ	-	-	-	-
นายทง สีสสระบุญกุล ³	กรรมการ	3,408,000	3,408,000	-	1.70
นายอภิชาติ สีสสระบุญกุล ³	กรรมการ	3,653,700	3,662,700	9,000	1.83
นางพรทิพย์ เศรษฐสุวรรณ ³	กรรมการ	4,254,475	4,261,675	7,200	2.13
นายศิโยฮารุ มิซึชิม่า	กรรมการ	-	-	-	-
รศ.ดร. เจษฎา โลห่อุ่นจิตร	กรรมการอิสระ/ ประธานกรรมการ ตรวจสอบ	-	-	-	-
นายวิจิต วุฒิสสมบัติ	กรรมการอิสระ/ กรรมการตรวจสอบ	-	-	-	-
นางสาวชวนา วิวัฒน์พนชาติ	กรรมการอิสระ/ กรรมการตรวจสอบ	-	-	-	-
รศ. จารุพร ไวยนันท์	กรรมการอิสระ/ กรรมการตรวจสอบ	-	-	-	-
นายคาซูโตะ เซอิตะ	กรรมการอิสระ	-	-	-	-
นายฟูมิโตะ มียากะ	กรรมการอิสระ	-	-	-	-
นายสุรงค์ บูลกุล	กรรมการอิสระ	-	-	-	-
นายทาเคโนริ นากาโมโตะ	คณะกรรมการบริหาร	-	-	-	-
นายจตุพล เลลาหิยนาม	คณะกรรมการบริหาร	2,500	4,200	1,700	0.0021
นางสาววิษุตา กุ๊พงศ์ศักดิ์	คณะกรรมการบริหาร	47,800	47,800	-	0.0239
นายสุชาติ คูศิริตระการ	คณะกรรมการบริหาร	1,000	17,400	16,400	0.0087
นายฮิโรโอะ มิซึโนะ	คณะกรรมการบริหาร	-	-	-	-
นายณรงค์ชัย รัตนเอก	คณะกรรมการบริหาร	500	5,000	4,500	0.0025
นายชาวลิต มีทองคำ	คณะกรรมการบริหาร	1,000	1,000	-	0.0005
นายชិเกยุกิ โฮโซคาว่า	คณะกรรมการบริหาร	-	-	-	-
นายโทชิฮิโระ คูเซะ	คณะกรรมการบริหาร	-	-	-	-
นายคาซึโนริ ฮิตะ	คณะกรรมการบริหาร	-	-	-	-

หมายเหตุ

¹ ข้อมูลการถือหุ้น รวมการถือหุ้นของคู่สมรสและบุตรที่ยังไม่บรรลุนิติภาวะ

² ผู้ถือหุ้นรายใหญ่กลุ่มบริษัท ฮีโนว รีบเบอร์ (ประเทศญี่ปุ่น)

³ ผู้ถือหุ้นรายใหญ่กลุ่มครอบครัวสีสสระบุญกุล

การเปลี่ยนแปลงและพัฒนาการที่สำคัญ 3 ปีซ้อนหลัง

พ.ศ. 2558

- ได้รับการประเมินการกำกับดูแลกิจการที่ดีจากสมาคมกรรมการบริษัทไทยในระดับดีมาก (Very Good) ซึ่งมีพัฒนาการที่ดีขึ้นจากปีที่ผ่านมาที่อยู่ในระดับดี (Good) - เดือนพฤศจิกายน
- รับผิดชอบต่อภาคเกษตรกรรม “โครงการส่งเสริมอุตสาหกรรมชิ้นส่วนยานยนต์สีเขียว” ซึ่งเป็นโครงการความร่วมมือระหว่างสหภาพยุโรป องค์กรความร่วมมือระหว่างประเทศของเยอรมัน และสถาบันยานยนต์ สมาอุตสาหกรรมแห่งประเทศไทย ในการพัฒนาและส่งเสริมผู้ประกอบการผลิตชิ้นส่วนในการพัฒนากระบวนการผลิตอย่างยั่งยืน เป็นมิตรต่อสิ่งแวดล้อม และใช้พลังงานอย่างมีประสิทธิภาพ – เดือนตุลาคม
- รับผิดชอบต่อสังคม ในการเข้าร่วมโครงการสถานประกอบการปลอดภัยเฉลิมพระเกียรติ สมเด็จพระเทพรัตนราชสุดาฯ จากสวัสดิการและคุ้มครองแรงงานจังหวัดปทุมธานี - เดือนกันยายน
- รับผิดชอบต่อสังคม เข้าร่วมเป็นแนวร่วมปฏิบัติของภาคเอกชนไทยในการต่อต้านการทุจริต (Private Sector Collective Action Coalition Against Corruption หรือ CAC) – เดือนสิงหาคม
- รับผิดชอบต่อสังคม รับใบรับรองมาตรฐานการป้องกันและแก้ไขปัญหายาเสพติดในสถานประกอบการ จากกรมสวัสดิการและคุ้มครองแรงงานจังหวัดพระนครศรีอยุธยาและจังหวัดปทุมธานี - เดือนมิถุนายน
- รับผิดชอบต่อสังคม ลงนามในบันทึกข้อตกลงความร่วมมือการเพิ่มมูลค่าทางธรรมชาติโดยการผลิตเป็นชิ้นส่วนใช้ในระบบราง ร่วมกับสำนักงานพัฒนาวิทยาศาสตร์และเทคโนโลยีแห่งชาติ (สวทช.) และสถาบันวิจัยวิทยาศาสตร์และเทคโนโลยีแห่งประเทศไทย (วว.) - เดือนมิถุนายน
- รับผิดชอบต่อสังคม พัฒนาห่วงโซ่อุปทานของบริษัทในระดับต้นน้ำ โดยบริษัทฯ ได้ริเริ่มในการพัฒนาและเพิ่มมูลค่าทางธรรมชาติแก่สหกรณ์ชาวสวนยางคลองปาง จังหวัดตรัง จากการเข้าไปให้ความรู้ในการจัดเก็บน้ำยาง เพื่อให้ได้ยางที่มีความชื้นและความเข้มข้นที่เหมาะสม ไปจนถึงการแปรรูปเป็นยางแผ่น ตลอดจนบริษัทฯ ได้มาซึ่งวัตถุดิบที่มีคุณภาพตรงต่อความต้องการ - เดือนมิถุนายน
- รับผิดชอบต่อสังคม แต่งตั้งคณะกรรมการกำกับดูแลกิจการที่ดีและความรับผิดชอบต่อสังคม โดยทำหน้าที่ครอบคลุมขอบเขตของคณะกรรมการความรับผิดชอบต่อสังคม (คณะฯ เดิม) และเพิ่มบทบาทในการกำกับดูแลกิจการที่ดีตามมาตรฐานสากล – เดือนพฤษภาคม

พ.ศ. 2557

- รับผิดชอบต่อสังคม ประกาศเกียรติคุณ IRCT สาขาเงินสด ปฏิบัติงานได้ 3 ล้านชั่วโมง โดยไม่มีอุบัติเหตุถึงขั้นหยุดงาน จากกระทรวงแรงงาน – เดือนสิงหาคม
- รับผิดชอบต่อสังคม รางวัลสถานประกอบการดีเด่น ด้านแรงงานสัมพันธ์และสวัสดิการแรงงาน ประจำปี 2557 จากกระทรวงแรงงาน เป็นปีที่ 4 ติดต่อกัน – เดือนกรกฎาคม

- โล่เกียรติคุณบริษัทต้นแบบจังหวัดปทุมธานี ในการเข้าร่วมโครงการบริหารจัดการแบบเบ็ดเสร็จด้านส่งเสริม หรือ ป้องกันเกี่ยวกับความปลอดภัยในการทำงานและโรคจากการทำงานของลูกจ้างในสถานประกอบการ – เดือน มิถุนายน
- QCD Award ด้านการจัดส่งยอดเยี่ยมประจำปี 2013/2014 จากบริษัท ไทยฮอนด้า แมนูแฟคเจอร์ริง จำกัด ในงานประกาศ รางวัล ด้านบริหารจัดการด้านคุณภาพ ต้นทุนและการจัดส่งยอดเยี่ยม – เดือนพฤษภาคม
- ประกาศเกียรติคุณ IRCT สาขาโรงสีต ปฏิบัติงานได้ 3 ล้านชั่วโมง โดยไม่มีอุบัติเหตุถึงขั้นหยุดงาน จากกระทรวงแรงงาน – เดือนสิงหาคม
- ได้รับใบรับรองมาตรฐาน CCC Mark (China Compulsory Certification) ของสาธารณรัฐประชาชนจีนในสายการผลิต ยางนอกยางในรถจักรยานยนต์ – เดือนพฤษภาคม
- บริษัท ไออาร์ซี (เอเชีย) รีเสิร์ช จำกัด สาขาโรงสีต ได้รับใบรับรองความสามารถห้องปฏิบัติการทดสอบตามมาตรฐานมอก. 17025-2548 (ISO/IEC 17025 : 2005) จากสำนักงานมาตรฐานผลิตภัณฑ์อุตสาหกรรม กระทรวงอุตสาหกรรม – เดือน กุมภาพันธ์

พ.ศ. 2556

โครงสร้างรายได้ของบริษัทฯ และลักษณะของผลิตภัณฑ์

โครงสร้างรายได้จากการขายผลิตภัณฑ์ของบริษัทฯ รอบระยะเวลาบัญชี 3 ปีที่ผ่านมา ดังนี้

สายธุรกิจ/ ผลิตภัณฑ์	ปีบัญชี 2558	%	ปีบัญชี 2557	%	ปีบัญชี 2556	%
ชิ้นส่วนยางอุตสาหกรรม						
• ในประเทศ	2,249.19	43.88	2,361.97	43.31	3,160.87	46.59
• ส่งออก	465.15	9.07	559.10	10.25	662.56	9.77
ยางนอก-ยางในรถจักรยานยนต์						
• ในประเทศ	1,540.80	30.06	1,718.47	31.51	2,124.30	31.31
• ส่งออก	871.14	16.99	813.97	14.93	836.81	12.33
รวมทั้งสิ้น (ล้านบาท)	5,126.28	100.00	5,453.51	100.00	6,784.54	100.00

หมายเหตุ : ข้อมูลเพิ่มเติมหมายเหตุประกอบงบการเงินข้อ 27 ข้อมูลจำแนกตามส่วนงาน

2.1 ลักษณะผลิตภัณฑ์

• ผลิตภัณฑ์ชิ้นส่วนยางอุตสาหกรรม (Industrial Elastomer Part)

บริษัทฯ ผลิตและพัฒนาชิ้นส่วนยางเพื่อใช้ในอุตสาหกรรมต่างๆ ตามความต้องการของลูกค้า คุณสมบัติ และลักษณะในการใช้งานที่มีความหลากหลายแตกต่างกันไป โดยผลิตภัณฑ์ชิ้นส่วนยางอุตสาหกรรมของบริษัทฯ สามารถแบ่งออกได้เป็น 2 กลุ่มหลัก คือ ยางเพื่อใช้ในอุตสาหกรรมยานยนต์ อาทิ ยางท่อระบายอากาศ ยางขอบกระจก / ประตู ยางรองแท่นเครื่อง ยางลูกลอยน้ำมันเชื้อเพลิง ประเก็นยาง ยางฝาท้ายรถยนต์ (Trunk Lid Cover) ท่อสายน้ำมัน และยางซิลกันเสียง/ฝุ่นในห้องโดยสาร เป็นต้น



ชิ้นส่วนยางในรถปิกอัพ 1 คัน

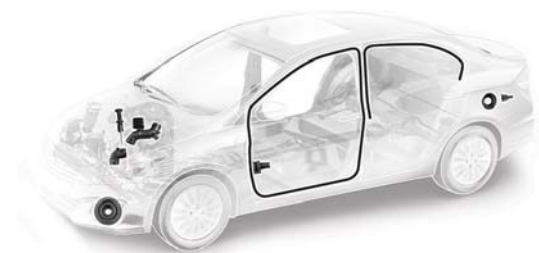

ชิ้นส่วนยางในรถยนต์



ชิ้นส่วนยางในรถจักรยานยนต์

ตลอดจน การผลิตและจำหน่ายชิ้นส่วนยาง เพื่อใช้ในอุตสาหกรรมอื่นๆ ในลักษณะของการเคลือบ การเชื่อม การหุ้มขอบ การซีล และการใช้เป็น ข้อต่อต่างๆ อาทิ



Rail Pad



ชิ้นส่วนยางเพื่อใช้ในระบบราง



ยางปูพื้นสนามกีฬา



ชิ้นส่วนยางที่ใช้ในอุปกรณ์ อิเล็กทรอนิกส์ เครื่องใช้ไฟฟ้า เครื่องทำความเย็น และคอมเพลกเซอร์



ชิ้นส่วนยางที่ใช้ในรถแทรกเตอร์ และรถเพื่อการเกษตรอื่นๆ



ชิ้นส่วนยางที่ใช้ใน อุตสาหกรรมก่อสร้าง

สำหรับชิ้นส่วนยางเพื่อใช้ในระบบราง บริษัทฯ ได้ลงนามในบันทึกข้อตกลงความร่วมมือการเพิ่มมูลค่ายางธรรมชาติ ร่วมกับสำนักงานพัฒนาวิทยาศาสตร์และเทคโนโลยีแห่งชาติ (สวทช.) และสถาบันวิจัยวิทยาศาสตร์และเทคโนโลยีแห่งประเทศไทย (วว.) เมื่อวันที่ 3 มิถุนายน 2558 เพื่อร่วมกับวิจัยและพัฒนาการเพิ่มมูลค่าให้กับยางพารา โดยจะนำมาประยุกต์ใช้ในโครงการพัฒนาระบบการขนส่งทางรางของประเทศ ซึ่งผลิตภัณฑ์ที่ได้วิจัยและพัฒนาผ่านกระบวนการรับรองตามมาตรฐานพร้อมนำมาใช้ในเชิงธุรกิจ

กลุ่มลูกค้าหลัก

1) กลุ่มลูกค้าโรงงานผู้ผลิตรถยนต์และรถจักรยานยนต์ (Original Equipment Manufacturer: OEM)

โรงงานประกอบรถยนต์ ได้แก่ มิตซูบิชิ โตโยต้า ฮีซูซุ ฮอนด้า บิสสัน มาสด้า ซูซูกิ ฟอร์ด และเซฟโรเลต ตลอดจนโรงงานประกอบรถจักรยานยนต์ ฮอนด้า ซูซูกิ คาวาซากิ ยามาฮ่า ที่ทำการผลิตเพื่อจำหน่ายทั้งตลาดในประเทศและต่างประเทศ ซึ่งจะเป็นผลิตภัณฑ์ที่

ติดตั้งไปกับรถยนต์และรถจักรยานยนต์ส่งออก นอกจากนี้ยังใช้เป็นอะไหล่ในส่วนงานบริการของผู้ประกอบรถยนต์

2) กลุ่มลูกค้าอุตสาหกรรมต่อเนื่องจากผู้ผลิตรถยนต์และรถจักรยานยนต์ (Sub - Automotive)

ผู้ผลิตชิ้นส่วนเพื่อรองรับโรงงานประกอบรถยนต์โดยตรง (OEM) จะประกอบไปด้วยกลุ่ม First-Tier Suppliers ถือเป็นผู้ผลิตชิ้นส่วนส่งให้กับโรงงานรถยนต์โดยตรง และกลุ่ม Second-Tier Suppliers ลงไป ซึ่งจะรับช่วงการผลิตเพื่อป้อนชิ้นส่วนบางประเภทให้กลุ่มแรกอีกทอดหนึ่ง

3) กลุ่มลูกค้าในอุตสาหกรรมอื่น (Non - Automotive)

ลูกค้าในกลุ่มนี้มีความหลากหลายตามประเภทของผลิตภัณฑ์ที่กล่าวมาข้างต้น อาทิ มิตรูมิชิ โคตัน, คูโบต้า, โคมัลโค เป็นต้น

• ผลิตภัณฑ์ยางนอก-ยางในรถจักรยานยนต์ (Motorcycle Tires and Tubes)

ไออาร์ซี เป็นผู้บุกเบิกตลาดยางนอกและยางในรถจักรยานยนต์ในประเทศไทย โดยได้รับความไว้วางใจในเรื่องคุณภาพ ศักยภาพในการผลิต และการส่งมอบผลิตภัณฑ์ที่มีคุณภาพจากผู้ผลิตรถจักรยานยนต์ในประเทศ ให้เป็นอย่างดีตรงจากโรงงานประกอบ (OEM) ชื่อนำ อาทิ ฮอนด้า ยามาฮ่า คาวาซากิ และซูซูกิ ทำให้ไออาร์ซีประสบความสำเร็จเป็นอันดับหนึ่งในการครองส่วนแบ่งทางการตลาดในตลาดโรงงานประกอบรถจักรยานยนต์อย่างต่อเนื่อง ทั้งนี้บริษัทฯ ได้มุ่งเน้นการวิจัยและพัฒนา ตลอดจนการควบคุมกระบวนการผลิต เพื่อให้ได้ผลิตภัณฑ์ที่เป็นที่ยอมรับในคุณภาพ และมีนวัตกรรมใหม่ๆ

ออกสู่ตลาดอย่างต่อเนื่อง เพื่อตอบสนองความต้องการและไลฟ์สไตล์ที่หลากหลายของกลุ่มลูกค้า ไม่ว่าจะเป็นเรื่องรูปแบบ ขนาด คุณสมบัติ หรือสมรรถนะ โดยปัจจุบันบริษัทฯ สามารถผลิตตามลักษณะการใช้งาน เช่น ยางสำหรับที่ใช้บนถนนทั่วไป ยางแบบกึ่งถนน กึ่งวิบาก ยางสปีดเตอร์ ยางสำหรับการบรรทุกหนัก ยางสำหรับวิ่งบนหิมะ และยางสำหรับรถจักรยานยนต์ขนาด 150 – 300 ซีซี เป็นต้น

กลุ่มลูกค้าหลัก

ผลิตภัณฑ์ยางนอก-ยางในรถจักรยานยนต์ แบ่งช่องทางจัดจำหน่าย 2 ตลาดหลัก

1) การจำหน่ายตลาดในประเทศ มีการจำหน่ายเป็น 2 ลูกค้าหลัก ดังนี้คือ

- จำหน่ายโดยตรงให้กับโรงงานประกอบรถจักรยานยนต์ (Original Equipment Market: OEM)
- จำหน่ายให้กับ บริษัท สิริพล 1919 จำกัด สำหรับตลาดทดแทน (Replacement Market)

2) การจำหน่ายตลาดในต่างประเทศ มีการจำหน่ายหลายช่องทาง ดังนี้คือ

- จำหน่ายโดยตรงให้กับโรงงานประกอบรถจักรยานยนต์ (OEM)
- จำหน่ายผ่านบริษัท อีโนแอก อินเตอร์เนชั่นแนล และบริษัท BIMC จำกัด สำหรับตลาดในประเทศญี่ปุ่น
- จำหน่ายผ่านบริษัท อีโนเว ธิเบอส์ จำกัด ประเทศญี่ปุ่น สำหรับตลาดในสหรัฐอเมริกา ทวีปยุโรป และทวีปอื่นๆ
- จำหน่ายผ่านตัวแทนไปยังลูกค้าในกลุ่มประเทศอาเซียน ได้แก่ เมียนมาร์ และกัมพูชา



SUPER SPORT

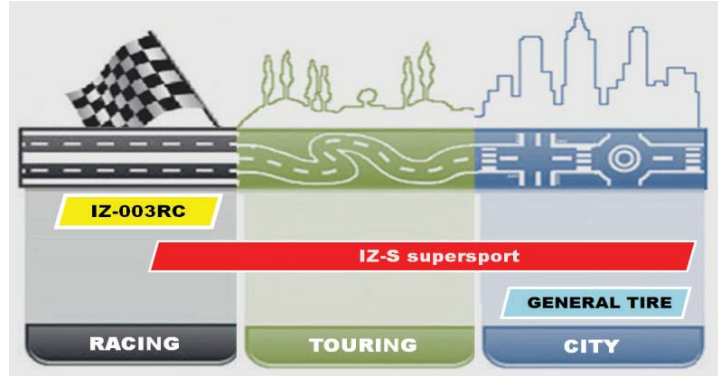

ยางรถจักรยานยนต์สมรรถนะสูง ถูกออกแบบมาในสไตล์ “Sport Touring” เพื่อเอาใจกลุ่มนักบิด Motorcycle ขนาดกลางตั้งแต่ 150 – 300 ซีซี เน้นการใช้งานเชิง Sport Touring, Long Trip, High Speed ซึ่งผสมผสานความเป็นที่ สุดไม่ว่าจะเป็นการออกแบบเชิงสปอร์ตที่มาพร้อมความมั่นใจ ทั้งการยึดเกาะถนน (Excellent

Grip) การตอบสนองการควบคุม (Excellent Control Response) และพัฒนาความปลอดภัยไปอีกขั้นหนึ่ง ด้วยการเสริมสมดุลขององศาเอียง (Angle Balance) ในทุกๆ องศา จากโครงสร้างยางเสริมเส้นใยสังเคราะห์ Aramid Belt Structure ที่ผู้ขับขี่จะรู้สึกสนุกและมั่นใจ และนี่คือหัวใจหลักในการพัฒนายางของ IRC IZ-S ทำให้ได้อย่างที่สมรรถนะดีเยี่ยมในทุกสัณผัส

GP-5/TL



การพัฒนายางทั้งวิบาก (On and Off Road) ทั้งขนาด 12, 17 และ 18 นิ้ว เพื่อให้เหมาะกับรถจักรยานยนต์หลายประเภท และผู้ขับขี่ที่ชอบความสนุกสมบันในทุกสภาพถนน

**SS-560F/TL
SS-560R/TL**



ลายดอกยาง SS560 พร้อมขนาดใหม่ จำหน่ายตรงให้กับลูกค้าโรงงานประกอบประเทศอิตาลี

NR 77U/TL



การพัฒนายางขนาด 18 นิ้ว ในตระกูล IRC WINGS NR77u เพื่อตอบสนองลูกค้า ทั้งในประเทศและต่างประเทศ

IZ-003



การพัฒนายางแข่งขนาดใหม่ ในตระกูล IZ-R iz003 เพื่อการแข่งขันรถจักรยานยนต์ทางเรียบ โดยเฉพาะ สำหรับรถรุ่นขนาด 150 cc.

2.2 กาวะตลาดและการแข่งขัน

• ภาพรวมอุตสาหกรรมยานยนต์

ภาพรวมของอุตสาหกรรมยานยนต์ไทยชะลอตัวอย่างต่อเนื่องนับตั้งแต่สิ้นสุดนโยบายรถคันแรก ส่งผลโดยตรงต่อยอดการผลิตเพื่อจำหน่ายในประเทศที่สภาอุตสาหกรรมแห่งประเทศไทย (ส.อ.ท.) แสดงความกังวลและปรับลดเป้าการผลิต อีกทั้งสภาวะเศรษฐกิจที่ไม่สดใสและอัตราหนี้ที่ไม่ก่อให้เกิดรายได้ (Non-Performing Loans: NPLs) ที่เพิ่มสูงขึ้นในภาคครัวเรือนคงเป็นปัจจัยที่กดดันการปล่อยสินเชื่อเช่าซื้อของสถาบันการเงิน

ในรอบปีบัญชี 2558 (1 ต.ค.57 – 30 ก.ย.58) ยอดการผลิตรถยนต์ของไทยประมาณ 1.90 ล้านคัน ลดลง 1.23% จากช่วงเดียวกันของปีก่อน ขณะที่แรงขับเคลื่อนที่สำคัญมาจากยอดผลิตเพื่อการส่งออกอยู่ที่ 1.11 ล้านคัน ขยายตัว 35.18% และมีแนวโน้มขยายตัวอย่างต่อเนื่องจากการฟื้นตัวทางเศรษฐกิจของกลุ่มประเทศที่เป็นตลาดสำคัญ อาทิ เอเชีย ออสเตรเลีย กลุ่มประเทศยุโรป และอเมริกาเหนือ จากการส่งออกโปรดักต์แชมเปญอย่างปีกอล์ฟ 1 ตัน และอีโคคาร์ ส่วนยอดผลิตเพื่อจำหน่ายในประเทศประมาณ 8 แสนคัน ลดลง 28.08% โดยประเภทของรถยนต์ที่มีสัดส่วนลดลงมากที่สุดคือปีกอล์ฟ 1 ตัน ผลจากกำลังซื้อของกลุ่มลูกค้าหลักในตลาดกลุ่มนี้หดตัวอย่างมาก ขณะที่รถยนต์นั่งส่วนบุคคล (ขนาด > 1,500 ซีซี) และรถยนต์นั่งเอกประเภศที่มีส่วนแบ่งการตลาดที่สูงขึ้น

ส่วนภาพรวมตลาดรถจักรยานยนต์ไทยในปีนี้มีหลากหลายมากขึ้นทั้งประเภทและแบรนด์ ตลอดจนการจัดกิจกรรมส่งเสริมการตลาดอย่างต่อเนื่อง ทำให้อุตสาหกรรมการผลิตรถจักรยานยนต์ในรอบปี 1 ต.ค. 57 – 30 ก.ย. 58 ประมาณ 1.84 ล้านคัน ลดลงเพียง 0.89% เมื่อเทียบกับช่วงเดียวกันของปีก่อน โดยยอดผลิตเพื่อจำหน่ายในประเทศลดลง 4.45% สอดคล้องกับสภาพเศรษฐกิจโดยรวมภายในประเทศ ส่วนยอดผลิตเพื่อการส่งออกเติบโต 18.36% จากการส่งออกรถจักรยานยนต์สำเร็จรูป (CBU) ที่เพิ่มขึ้นของผู้ผลิตค่ายหลัก

• กาวะการแข่งขัน

ผลิตภัณฑ์ชิ้นส่วนยางอุตสาหกรรม (Industrial Elastomer Part)

จากภาวะอุตสาหกรรมยานยนต์ที่ถดถอยลง บริษัทฯ กำหนดกลยุทธ์เชิงรุกเพื่อตอบสนองความต้องการของลูกค้าในแต่ละกลุ่มด้วยศักยภาพด้านการวิจัยและพัฒนาที่มีมาตรฐาน เทคโนโลยีที่

ได้รับการยอมรับ ตลอดจนความสัมพันธ์ที่แน่นแฟ้นกับบริษัทฯ มีต่อลูกค้า ส่งผลให้บริษัทฯ มีส่วนแบ่งทางการตลาดถึง 1 ใน 3 ของผลิตภัณฑ์ชิ้นส่วนยางที่ติดไปกับรถยนต์ ซึ่งถือเป็นจุดแข็งของบริษัทฯ ที่ทำให้นักลูกค้าเกิดความเชื่อมั่นในคุณภาพ ความมั่นใจในการจัดส่งที่ตรงต่อเวลา และการสร้างความพึงพอใจสูงสุด ซึ่งนำมาสู่คำสั่งซื้อใน Model รุ่นใหม่ๆ ที่ลูกค้ามีการผลิตอย่างต่อเนื่อง ตลอดจนการวิจัยและพัฒนาทั้งทางด้านเทคนิค วัสดุ และกระบวนการผลิตอย่างไม่หยุดยั้ง ทำให้บริษัทฯ ได้มาซึ่งชิ้นส่วนใหม่ๆ ใน Model รุ่นเดิม หรือชิ้นส่วนที่มีวัตถุประสงค์การใช้งานเฉพาะ อาทิ ยางกันเสียง (Rubber Soundproof) ยางซีลกันฝุ่น (Dust Seal) เป็นต้น

ในขณะเดียวกันได้ดำเนินการพัฒนาศักยภาพของการสร้างความหลากหลายของช่องทางการตลาด เพื่อลดความเสี่ยงของการพึ่งพาอุตสาหกรรมยานยนต์เพียงอย่างเดียว โดยการขยายสัดส่วนของผลิตภัณฑ์ไปยังอุตสาหกรรมอื่นๆ ที่มีโอกาสการเติบโตสูง อาทิ โครงการโครงสร้างพื้นฐานระบบราง ในการพัฒนาชิ้นส่วนยางรองรางรถไฟ (Rubber Rail Pad) ชิ้นส่วนยางที่ภายใต้เทคโนโลยีการก่อสร้างบ้านเอสซีจี โฮม ของเอสซีจี เซกิสุย (Sekisui Heim Housing Gasket) และยางซิลิโคนแผ่น (Silicone Sheet) ตลอดจนการพัฒนาวัสดุโพลีเอทิลีน/ ยางที่เป็นของเสียที่เกิดขึ้นในกระบวนการผลิต มาผลิตเป็นยางปูพื้นสนามกีฬา สนามเด็กเล่น (Rubber Chip) เพื่อสร้างมูลค่าเพิ่มและสร้างความหลากหลายของผลิตภัณฑ์บนจุดแข็งของบริษัทฯ ได้อย่างสูงสุด

ผลิตภัณฑ์ยางนอก-ยางในรถจักรยานยนต์ (Motorcycle Tires and Tubes)

ตลาดภายในประเทศ (Domestic Market): บริษัทฯ จัดจำหน่ายยางนอกและยางในรถจักรยานยนต์ภายในประเทศแก่กลุ่มลูกค้า 2 กลุ่มใหญ่ด้วยกัน

- ตลาดสำหรับโรงงานประกอบรถจักรยานยนต์ (OEM) โดยในปี 2558 ยอดการผลิตเพื่อจำหน่ายรถจักรยานยนต์ภายในประเทศยังคงชะลอตัวตามสภาวะเศรษฐกิจและกำลังซื้อของผู้บริโภค อย่างไรก็ตามผู้ผลิตหลายๆ ค่าย ต่างเร่งการพัฒนาารุ่นใหม่ๆ ออกมากระตุ้นตลาดอย่างต่อเนื่อง โดยเฉพาะอย่างยิ่งตลาดรถขนาด 150-300

ซีซี ขึ้นไป เนื่องจากเป็นตลาดระดับบนผู้บริโภคมีกำลังซื้อสูงและมีอัตราการเติบโตต่อเนื่อง

- ตลาดทดแทน (Replacement Market) ซึ่งในรอบปีที่ผ่านมา ยอดจัดจำหน่ายของทางบริษัทฯ ถือว่าอยู่ในเกณฑ์ที่ดี เมื่อเทียบกับสภาวะเศรษฐกิจในประเทศโดยรวม ผลจากการทำกิจกรรมส่งเสริมการขายและการสร้างความสัมพันธ์และความร่วมมือกับตัวแทนจำหน่ายอย่างต่อเนื่อง อาทิ กิจกรรม IRC ride for life ที่เข้าถึงกลุ่มผู้บริโภคโดยตรง และร่วมกิจกรรมกับผู้ผลิตหลายค่ายในการสนับสนุนยางไออาร์ซี IZR IZ003 เพื่อใช้ในการแข่งขันทางเรียบ ซึ่งเป็นการส่งเสริมกิจกรรมในเรื่องการจับจองอย่างปลอดภัยและการแข่งขันในสนามแข่ง ตลอดจนร่วมกับลูกค้า ในการแข่งขันรถประหยัดเชื้อเพลิง “Honda Eco Mileage Challenge” และการจัดอบรมความรู้เรื่องยางมอเตอร์ไซค์ให้กับตัวแทนจำหน่ายทั่วประเทศ

ทั้งนี้บริษัทฯ มุ่งพัฒนาออกแบบผลิตภัณฑ์ใหม่ๆ ที่มีความโดดเด่นในคุณภาพ สมรรถนะ และมีราคาที่เหมาะสมกับสภาวะตลาด ตลอด

จนสนองต่อความต้องการของผู้บริโภค อาทิ ยางนอกใหม่ล่าสุดภายใต้รหัส IRC IZ-S Supersport S99 และ GP-5 ในขนาด 12 นิ้ว 17 นิ้ว และ 18 นิ้ว อีกทั้ง NR77U ขนาด 18 นิ้ว เป็นต้น รวมถึงการส่งเสริมสินค้าได้ทันเวลาเพื่อความพึงพอใจสูงสุดของลูกค้า

ตลาดต่างประเทศ (Export Market): จากภาวะเศรษฐกิจที่กล่าวข้างต้น ส่งผลต่อความผันผวนของอัตราแลกเปลี่ยน ซึ่งมีผลต่อการวางกลยุทธ์จำหน่ายของบริษัทฯ โดยบริษัทฯ มีความพยายามในการปรับเปลี่ยนแผนการจำหน่ายอย่างต่อเนื่องเพื่อให้สอดคล้องกับสภาวะการณ์ ซึ่งได้รับความร่วมมืออย่างดีจากลูกค้าในแต่ละประเทศ โดยเฉพาะอย่างยิ่งลูกค้าในเอเชียและเอเชียตะวันออกเฉียงใต้ นอกจากนี้ การออกแบบผลิตภัณฑ์ใหม่อย่างต่อเนื่องให้แก่ลูกค้าตลาดต่างประเทศส่งผลให้ปริมาณและมูลค่าการส่งออกโดยรวมเพิ่มขึ้นเมื่อเทียบกับปีที่ผ่านมา ทั้งนี้บริษัทฯ ยังคงมีมาตรการในการส่งเสริมการจำหน่ายอย่างต่อเนื่องสำหรับกลุ่มลูกค้านี้ เพื่อรักษาและการขยายตลาดในส่วนนี้มากขึ้นต่อไป

ข้อมูลทั่วไปและข้อมูลสำคัญอื่น

ชื่อบริษัทที่ออกหลักทรัพย์	บริษัท อีโนเว รับเบอร์ (ประเทศไทย) จำกัด (มหาชน)
ชื่อย่อหลักทรัพย์	IRC
เลขทะเบียนบริษัทฯ	0107536001737
ประเภทธุรกิจ	ประกอบธุรกิจผลิตผลิตภัณฑ์ชิ้นส่วนยางเพื่อใช้ในอุตสาหกรรมและยางนอก-ยางในรถจักรยานยนต์
เว็บไซต์	www.ircthailand.com
ที่ตั้ง (สำนักงานใหญ่)	เลขที่ 258 ซอย รังสิต-นครนายก 49 ตำบลประชาธิปัตย์ อำเภอธัญบุรี จังหวัดปทุมธานี 12130 โทรศัพท์ (66) 2 996 0890 โทรสาร (66) 2 996 1439
ทุนจดทะเบียน	200,000,000 บาท (ชำระเต็มมูลค่า)
จำนวนหุ้น	หุ้นสามัญ 200,000,000 หุ้น
มูลค่าที่ตราไว้	1 บาท
จำนวนผู้ถือหุ้นทั้งหมด	1,162 ราย (ณ วันที่ 14 ธันวาคม 2558) (วันปิดสมุดทะเบียนล่าสุดเพื่อสิทธิในการประชุมผู้ถือหุ้นและรับเงินปันผล)
% การถือหุ้นของผู้ถือหุ้นรายย่อย	29.01
ส่วนงานนักลงทุนสัมพันธ์	ir@ircthailand.com

นิติบุคคลที่บริษัทถือหุ้นตั้งแต่ร้อยละ 10 ขึ้นไป

บริษัท โออาร์ซี (เอเชีย) รีเสิร์ช จำกัด

258 ซอย รังสิต-นครนายก 49 ตำบลประชาธิปัตย์ อำเภอธัญบุรี จังหวัดปทุมธานี 12130

157 หมู่ 5 ถนนพหลโยธิน ตำบลลำไทร อำเภोजังหวัดพระนครศรีอยุธยา 13170

ประเภทธุรกิจ : ให้บริการด้านการวิจัยและพัฒนาวัตถุดิบและผลิตภัณฑ์ของบริษัทเป็นหลัก

ทุนจดทะเบียน : 30 ล้านบาท ชำระแล้ว 10.05 ล้านบาท สัดส่วนการถือหุ้น 99.99%

บริษัท คินโนะ โอลิ เอ็นจิเนียริ่ง จำกัด

157 หมู่ 5 ถนนพหลโยธิน ตำบลลำไทร อำเภोजังหวัดพระนครศรีอยุธยา 13170

ประเภทธุรกิจ : ผลิตแม่พิมพ์โลหะขึ้นรูปโลหะสำหรับชิ้นส่วนยางสำหรับรถยนต์และรถจักรยานยนต์ปัจจุบันทำการผลิตแม่พิมพ์รูปแบบต่างๆ ให้กับบริษัทเป็นหลัก

ทุนจดทะเบียน : 10 ล้านบาท ชำระแล้วเต็มจำนวน สัดส่วนการถือหุ้น 99.99%

ข้อมูลของบุคคลอ้างอิง

นายทะเบียนหลักทรัพ์	บริษัท ศูนย์รับฝากหลักทรัพ์ (ประเทศไทย) จำกัด อาคารตลาดหลักทรัพ์แห่งประเทศไทย เลขที่ 62 ถนนรัชดาภิเษก แขวงคลองเตย เขตคลองเตย กรุงเทพฯ 10110 โทรศัพท์ (66) 2 229 2800 โทรสาร (66) 2 359 1259
ผู้สอบบัญชี	นางสาวนภุช อภิชาติเสถียร ผู้สอบบัญชีรับอนุญาตเลขทะเบียนที่ 5266 บริษัท ไพรัชออดิเตอร์เฮาส์คูเปอร์ส เอบีเอส จำกัด อาคารบางกอกซีทีทาวเวอร์ ชั้น 15 179/74-80 ถนนสาทรใต้ กรุงเทพฯ 10120 โทรศัพท์ (66) 2 286 9999 โทรสาร (66) 2 286 5050
ที่ปรึกษากฎหมาย	วีระวงศ์ ชินวัตร & เพียงพนอ จำกัด ชั้น 22 อาคาร เมอร์คิวรี 540 ถนนเพลินจิต ลุมพินี เขตปทุมวัน กรุงเทพมหานคร 10330 โทรศัพท์ (66) 2 264-8000 โทรสาร (66) 2 657-2222

รายละเอียดกรรมการบริษัทย่อย

รายชื่อกรรมการ		IAR	KIN	IRV
นางพิมพ์ใจ	สี้อสสระนุกูล	/, //, X	/, //, X	-
นายคาซูโอะ	ซาโตะ	/, //, X	-	-
นายทง	สี้อสสระนุกูล	/	-	-
นางพรทิพย์	เศรษฐีวรรณ	/	-	-
นายทาเคโนริ	นากาโมโตะ	-	/, //, X	-
นางสาววิชชุดา	กุ่มพงษ์ศักดิ์	-	-	/
นายคาซูฮิซะ	อุซามิ	-	/	-
นายโตชิโนบุ	คูวาร่า	-	/	-
นายเซวสิต	มีทองคำ	-	/	-
นายนฤทัย	บุ๋ทอง	-	/	-
นายณรงค์ชัย	รัตนเอกวิน	/	-	-

ข้อมูล ณ วันที่ 30 กันยายน 2558

ความหมายสัญลักษณ์และอักษรย่อ

/ = กรรมการ // = กรรมการบริหาร X = กรรมการผู้มีอำนาจลงนาม

- IRCT = บริษัท ฮีโนเว รับเบอร์ (ประเทศไทย) จำกัด (มหาชน)
- IAR = บริษัท ไออาร์ซี (เอเชีย) รีเสิร์ช จำกัด
- KIN = บริษัท คินโนะ โซชิ เอ็นจิเนียริง
- IRV = บริษัท ฮีโนเว รับเบอร์ เวียดนาม จำกัด

โครงสร้างการถือหุ้น

ณ วันที่ 14 ธันวาคม 2558

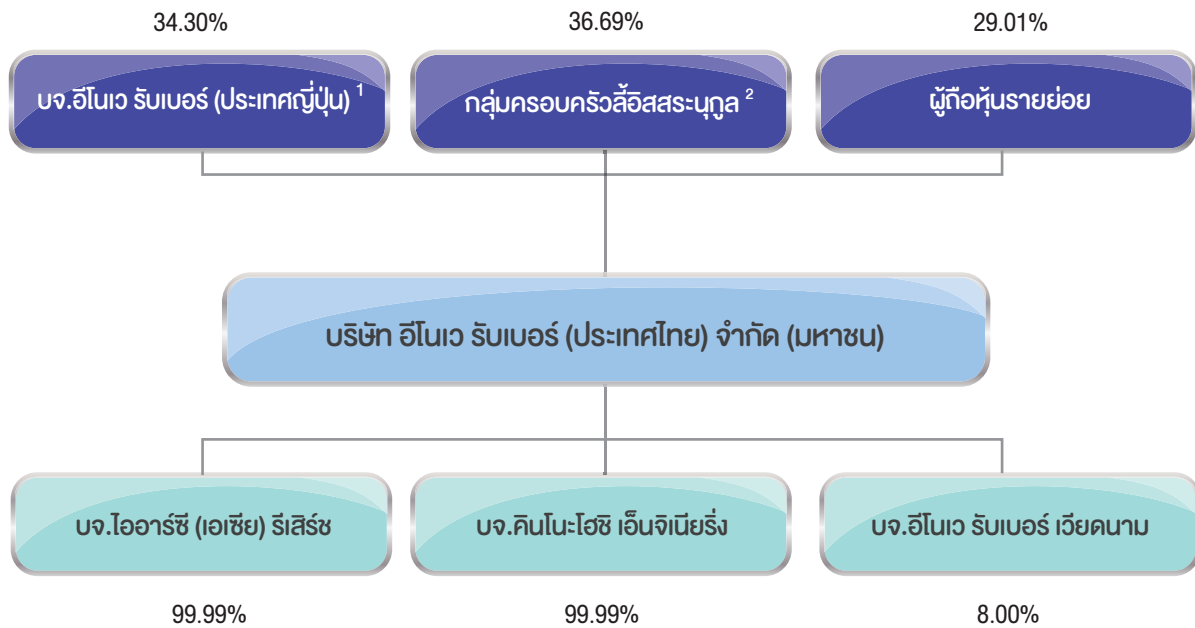

หมายเหตุ

¹ กลุ่มผู้ถือหุ้นรายใหญ่ที่มีส่วนในการดำเนินงานของบริษัทโดยการส่งบุคคลเข้าเป็นกรรมการ

² กลุ่มครอบครัวสื่อสสร-บุญกุล ได้แก่ บริษัท ไสภากนก อินเตอร์เนชั่นแนล จำกัด นางพรดี สื่อสสร-บุญกุล นายกนก สื่อสสร-บุญกุล นางพิมพ์ใจ สื่อสสร-บุญกุล นายอภิชาติ สื่อสสร-บุญกุล นางพรทิพย์ เศรษฐสุวรรณ

การกำกับดูแลการดำเนินงานของบริษัทย่อยและบริษัทร่วม

นโยบายในการบริหารบริษัทย่อยและบริษัทร่วม บริษัทฯได้แต่งตั้งผู้บริหารดำรงตำแหน่งเป็นกรรมการและผู้บริหารในบริษัทย่อยและบริษัทร่วมเพื่อมีส่วนร่วมในการบริหารงานและกำหนดนโยบายที่สำคัญอย่างใกล้ชิด และกำหนดกลยุทธ์การดำเนินธุรกิจ ติดตามการทำงานของบริษัทย่อยว่าได้ดำเนินการตามนโยบายที่บริษัทกำหนดไว้ ทั้งนี้ได้ดูแลพินิจไปในแนวทางที่เป็นประโยชน์ในภาพรวม และรายงานผลการดำเนินงาน ความคืบหน้าในทุกๆ ไตรมาส

นโยบายการจ่ายเงินปันผล

บริษัทมีนโยบายการจ่ายเงินปันผลให้แก่ผู้ถือหุ้นไม่เกินร้อยละ 65 ของกำไรสุทธิของงบการเงินรวม หลังหักภาษีเงินได้นิติบุคคลและสำรองตามกฎหมาย โดยพิจารณาตามผลประกอบการในงวดบัญชีประจำปี

การกำกับดูแลกิจการ

โครงสร้างการจัดการของบริษัทฯ ประกอบด้วยคณะกรรมการบริษัท คณะกรรมการตรวจสอบ คณะกรรมการบริหาร คณะกรรมการบริหารความเสี่ยง คณะกรรมการกำกับดูแลกิจการและรับผิดชอบต่อสังคม ในการกลั่นกรองและศึกษาแนวทางการกำกับดูแลและการบริหารงานของบริษัท กรรมการทุกคนมีอิสระในการแสดงความ

ความคิดเห็นต่อการดำเนินงานของบริษัท เพื่อกำกับดูแลให้การดำเนินงานของฝ่ายบริหารเป็นไปอย่างมีประสิทธิภาพถูกต้องและโปร่งใส สังคมเลขาธิการบริษัท และหน่วยงานตรวจสอบภายใน ดังแผนผังองค์กรที่แสดง

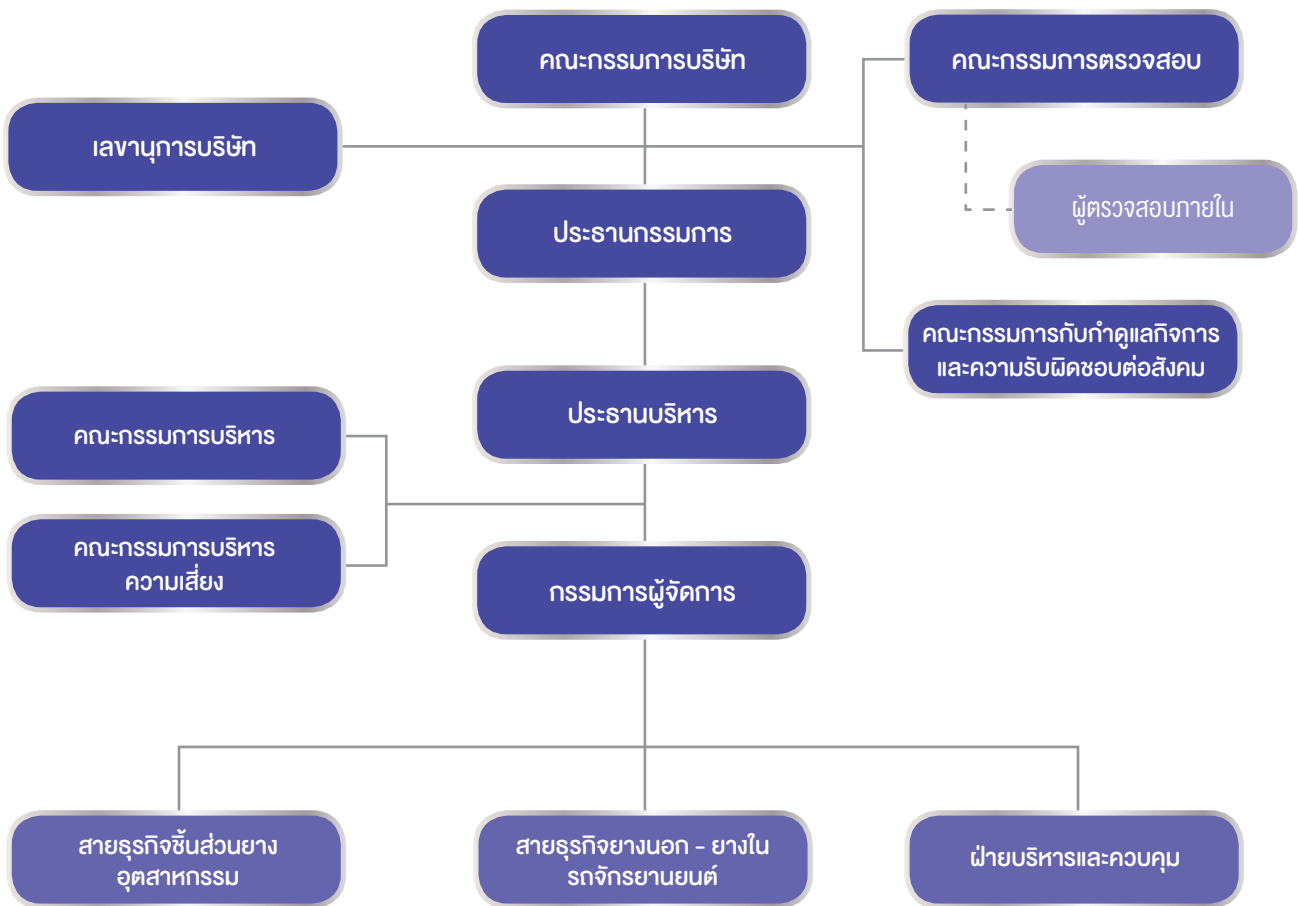

ข้อมูล ณ วันที่ 30 กันยายน 2558

โครงสร้างคณะกรรมการบริษัทประกอบด้วยกรรมการจำนวนไม่น้อยกว่า 5 ท่าน กรรมการไม่น้อยกว่าหนึ่งในห้าของจำนวนกรรมการทั้งหมดต้องมีถิ่นที่อยู่ในราชอาณาจักร และจะต้องประกอบด้วยกรรมการอิสระอย่างน้อย 1/3 ของจำนวนกรรมการทั้งหมดและอย่างน้อย 3 ท่าน

- กรรมการที่ไม่เป็นผู้บริหาร 9 ท่าน (เป็นกรรมการอิสระ 4 ท่าน)
- กรรมการที่เป็นผู้บริหาร 3 ท่าน

(หมายเหตุ: รายชื่อคณะกรรมการบริษัท จำนวนครั้งในการเข้าประชุมเปิดเผยในหัวข้อคำตอบแทนกรรมการ)

ณ วันที่ 25 พฤศจิกายน 2558 คณะกรรมการบริษัทมีจำนวน 12 ท่าน ประกอบด้วย

กรรมการผู้มีอำนาจลงนามผูกพันบริษัท

กรรมการผู้มีอำนาจผูกพันกับบริษัทมีดังนี้ “นางพิมพ์ใจ ลี้อิสระนุกูล หรือ นายกนก ลี้อิสระนุกูล ลงนามร่วมกับ นายคาซูโอะ ซาโตะ หรือ นายมาซาฮิโกะ อีโนเว รวมเป็นสองคนและประทับตราสำคัญของบริษัท”

หน้าที่ความรับผิดชอบของคณะกรรมการบริษัท

- ปฏิบัติหน้าที่ให้เป็นไปตามกฎหมาย วัตถุประสงค์ และข้อบังคับบริษัท ตลอดจนมติที่ประชุมผู้ถือหุ้นด้วยความซื่อสัตย์ สุจริตและระมัดระวังรักษาผลประโยชน์ของบริษัท
- กำหนดนโยบายและทิศทางการดำเนินงานของบริษัทและกำกับควบคุมดูแลให้ฝ่ายจัดการดำเนินการให้เป็นไปตามนโยบายที่กำหนดไว้อย่างมีประสิทธิภาพและประสิทธิผล เพื่อเพิ่มมูลค่าทางเศรษฐกิจสูงสุดให้แก่กิจการและความมั่นคงสูงสุดให้แก่ผู้ถือหุ้น
- จัดให้มีระบบบัญชี การรายงานทางการเงินและการสอบบัญชีที่เชื่อถือได้ รวมทั้งดูแลให้มีกระบวนการควบคุมภายใน กระบวนการบริหารความเสี่ยง และการตรวจสอบภายในที่เหมาะสมและมีการติดตามอย่างสม่ำเสมอ
- พิจารณานุมัติงบประมาณรายไตรมาสและรายปี พิจารณางบประมาณในการลงทุนประจำปี รวมถึงติดตามผลการดำเนินงานของบริษัทและความคืบหน้าที่สำคัญด้านต่างๆ
- ให้คำปรึกษา/ ข้อเสนอแนะและวินิจฉัยด้วยดุลยพินิจที่รอบคอบตามเรื่องที่เสนอในวาระการประชุมคณะกรรมการ
- พิจารณาแต่งตั้ง/ ถอดถอน คณะอนุกรรมการเฉพาะเรื่องตามความเหมาะสม
- กรรมการที่เป็นอิสระมีความพร้อมที่จะใช้ดุลยพินิจของตนเองอย่างอิสระในการพิจารณาตลอดจนพร้อมที่จะคัดค้านการกระทำของกรรมการอื่นๆ หรือฝ่ายจัดการในกรณีที่มีความเห็นขัดแย้งในเรื่องที่นัยสำคัญต่อบริษัทและผู้ถือหุ้น
- จัดให้มีนโยบายการกำกับดูแลกิจการ จริยธรรมธุรกิจ และจรรยาบรรณพนักงาน ให้เป็นแนวทางในการปฏิบัติตนในการดำเนินธุรกิจ รวมถึงดูแลให้มีการบริหารจัดการตามหลักการกำกับดูแลกิจการที่ดีอย่างสม่ำเสมอ
- พิจารณานุมัติรายการที่มีนัยสำคัญต่อบริษัท เช่น รายการได้มาหรือจำหน่ายทรัพย์สิน การขยายโครงการลงทุน การกำหนด

ระดับอำนาจดำเนินการและการดำเนินการใดๆ ที่กฎหมายกำหนด รวมทั้งดูแลไม่ให้เกิดปัญหาความขัดแย้งทางผลประโยชน์ระหว่างผู้มีส่วนได้เสียของบริษัท

- พิจารณานุมัติและ/ หรือให้ความเห็นชอบต่อรายการที่เกี่ยวข้องกันของบริษัทและบริษัทย่อยให้เป็นไปตามประกาศ ข้อกำหนด และแนวทางปฏิบัติที่เกี่ยวข้องของตลาดหลักทรัพย์แห่งประเทศไทย
- จัดซื้อหรือขายหลักทรัพย์ของบริษัทในช่วง 1 เดือนก่อนการเปิดเผยงบการเงินแก่สาธารณชน
- รายงานการถือครองทรัพย์สินของตนเองและสามี/ ภรรยา บุตร/ ธิดาที่ยังไม่บรรลุนิติภาวะของตนในการประชุมคณะกรรมการทุกไตรมาส รวมถึงแจ้งให้บริษัทฯ ทราบทันทีหากมีการซื้อหรือขายหลักทรัพย์ของบริษัทฯ
- จัดให้มีการประเมินตนเองของกรรมการเป็นประจำทุกปี
- ดูแลและกำกับการบริหารควบคุมสินทรัพย์ทางปัญญาของบริษัท

วาระการดำรงตำแหน่ง

ตามข้อบังคับบริษัทการประชุมสามัญผู้ถือหุ้นประจำปีทุกครั้งที่กำหนดให้กรรมการที่อยู่ในตำแหน่งนานที่สุด ต้องออกตามวาระ จำนวน 1 ใน 3 เป็นอัตรา ถ้าจำนวนกรรมการที่จะแบ่งออกให้ตรงเป็นสามส่วนไม่ได้ ก็ให้ออกโดยจำนวนที่ใกล้ที่สุดกับส่วน 1 ใน 3

ในกรณีที่ตำแหน่งว่างลงเพราะเหตุอื่น นอกจากถึงคราวออกตามวาระให้คณะกรรมการเลือกบุคคลซึ่งมีคุณสมบัติและไม่มีลักษณะต้องห้าม ตามมาตรา 68 แห่งพระราชบัญญัติบริษัทมหาชน จำกัด พ.ศ. 2535 เข้าเป็นกรรมการแทนในการประชุมคณะกรรมการคราวถัดไป เว้นแต่วาระของกรรมการจะเหลือน้อยกว่าสองเดือน บุคคลซึ่งเข้าเป็นกรรมการแทนดังกล่าวจะอยู่ในตำแหน่งกรรมการได้เพียงเท่าวาระของกรรมการที่ตนแทน

มติของคณะกรรมการต้องประกอบด้วยคะแนนเสียงไม่น้อยกว่าสามในสี่ของกรรมการที่ยังเหลืออยู่

คณะกรรมการตรวจสอบ

โครงสร้างคณะกรรมการตรวจสอบประกอบด้วยกรรมการอิสระทั้งคณะ ซึ่งมีคุณสมบัติเป็นไปตามนิยามของสำนักงานคณะกรรมการกำกับหลักทรัพย์และตลาดหลักทรัพย์ โดยมีคณะกรรมการตรวจสอบ 3 ท่าน และมีกรรมการตรวจสอบอย่างน้อย 1 ท่าน ที่มีความรู้และประสบการณ์เพื่อทำหน้าที่ในการสอบทานความน่าเชื่อถือของงบการเงิน

ณ วันที่ 30 กันยายน 2558 มีคณะกรรมการตรวจสอบ 3 ท่าน ดังนี้

ชื่อ - สกุล	ตำแหน่ง
1. รศ.ดร.เจษฎา โลหอุจน์จิตร	ประธานกรรมการตรวจสอบ/ กรรมการอิสระ
2. นายวิเชิต วุฒิสสมบัติ	กรรมการตรวจสอบ/ กรรมการอิสระ
3. *รศ. จารุพร ไวยนันท์	กรรมการตรวจสอบ/ กรรมการอิสระ

หมายเหตุ : *รศ. จารุพร ไวยนันท์ เป็นกรรมการตรวจสอบที่มีความรู้และประสบการณ์ในการสอบทานงบการเงินของบริษัทฯ (ตามประวัติกรรมการในเอกสารแนบ 1) และนางสาวใจทิพย์ ชูสภิตเสถียรโชค ทำหน้าที่เลขานุการคณะกรรมการตรวจสอบ

หน้าที่และความรับผิดชอบของคณะกรรมการตรวจสอบ

ขอบเขตหน้าที่ของคณะกรรมการตรวจสอบได้จัดทำให้สอดคล้องกับ ข้อบังคับของตลาดหลักทรัพย์แห่งประเทศไทย ดังนี้

- สอบทานให้บริษัทมีรายงานทางการเงินอย่างถูกต้อง และเปิดเผยเพียงพอ
- สอบทานให้บริษัทมีระบบการควบคุมภายใน (Internal Control) และระบบการตรวจสอบภายใน (Internal Audit) ที่มีความเหมาะสม และมีประสิทธิผล ร่วมกับผู้ตรวจสอบบัญชีและผู้ตรวจสอบภายใน และพิจารณาความเป็นอิสระของหน่วยงานตรวจสอบภายใน ตลอดจนให้ความเห็นชอบในการพิจารณาแต่งตั้ง โยกย้าย เลิกจ้างหัวหน้าหน่วยงานตรวจสอบภายใน หรือหน่วยงานอื่นใดที่รับผิดชอบเกี่ยวกับการตรวจสอบภายใน
- สอบทานให้บริษัทปฏิบัติตามกฎหมายว่าด้วยหลักทรัพย์และตลาดหลักทรัพย์ ข้อกำหนดของตลาดหลักทรัพย์ และกฎหมายที่เกี่ยวข้องกับธุรกิจของบริษัท
- พิจารณา คัดเลือก เสนอแต่งตั้งบุคคลซึ่งมีความเป็นอิสระเพื่อทำหน้าที่เป็นผู้สอบบัญชีของบริษัทและพิจารณาเสนอคำตอบแทนดังกล่าว โดยคำนึงถึงความน่าเชื่อถือ ความเพียงพอของทรัพยากร ปริมาณงาน และประสบการณ์ของบุคลากร รวมทั้งเข้าร่วมประชุมกับผู้สอบบัญชีโดยไม่มีฝ่ายจัดการเข้าร่วมประชุมด้วยอย่างน้อยปีละ 1 ครั้ง
- พิจารณารายการที่เกี่ยวข้องกันหรือรายการที่อาจมีความขัดแย้งทางผลประโยชน์ ให้เป็นไปตามกฎหมายและ ข้อกำหนดของตลาดหลักทรัพย์ ทั้งนี้เพื่อให้มั่นใจว่ารายการดังกล่าวสมเหตุสมผล และเป็นประโยชน์สูงสุดต่อบริษัท
- จัดทำรายงานกิจกรรมของคณะกรรมการตรวจสอบ โดยประกอบด้วยความเห็นเกี่ยวกับกระบวนการจัดทำและการเปิดเผยข้อมูล

รายงานทางการเงินของบริษัทถึงความถูกต้อง ครบถ้วน เชื่อถือได้ รวมทั้งความเห็นเกี่ยวกับความเพียงพอของระบบการควบคุมภายในของบริษัทฯ โดยเปิดเผยไว้ในรายงานประจำปีของบริษัท ซึ่งรายงานดังกล่าวต้องลงนามโดยประธานคณะกรรมการตรวจสอบและต้องประกอบด้วยข้อมูลอย่างน้อยดังต่อไปนี้

- ความเห็นเกี่ยวกับความถูกต้อง ครบถ้วนเป็นที่เชื่อถือได้ของรายงานทางการเงินของบริษัท
- ความเห็นเกี่ยวกับความเพียงพอของระบบควบคุมภายในของบริษัท
- ความเห็นเกี่ยวกับการปฏิบัติตามกฎหมายว่าด้วยหลักทรัพย์และตลาดหลักทรัพย์ ข้อกำหนดของตลาดหลักทรัพย์ หรือกฎหมายที่เกี่ยวข้องกับธุรกิจของบริษัท
- ความเห็นเกี่ยวกับความเหมาะสมของผู้สอบบัญชี
- ความเห็นเกี่ยวกับรายการที่อาจมีความขัดแย้งทางผลประโยชน์
- จำนวนการประชุมคณะกรรมการตรวจสอบและการเข้าร่วมประชุมของกรรมการตรวจสอบแต่ละท่าน
- ความเห็นหรือข้อสังเกตโดยรวมที่คณะกรรมการตรวจสอบได้รับการปฏิบัติหน้าที่ตามกฎหมาย
- รายการอื่นที่เห็นว่าผู้ถือหุ้นและผู้ลงทุนทั่วไปควรทราบภายใต้ขอบเขตหน้าที่และความรับผิดชอบ ที่ได้รับมอบหมายจากคณะกรรมการบริษัท
- ปฏิบัติการอื่นใดตามที่คณะกรรมการของบริษัทมอบหมายด้วยความเห็นชอบจากคณะกรรมการตรวจสอบ โดยคณะกรรมการตรวจสอบมีความรับผิดชอบต่อคณะกรรมการบริษัทโดยตรงและคณะกรรมการของบริษัทยังคงมีความรับผิดชอบในการดำเนินงานของบริษัทต่อบุคคลภายนอก

- สอบทานและแก้ไขกฎบัตรของคณะกรรมการตรวจสอบให้ทันสมัย และเหมาะสมกับสถานการณ์แวดล้อมของบริษัท

วาระการดำรงตำแหน่ง

- ประธานคณะกรรมการตรวจสอบมีวาระการดำรงตำแหน่งคราวละไม่เกิน 3 ปี

- กรรมการตรวจสอบมีวาระการดำรงตำแหน่งคราวละไม่เกิน 2 ปี หรือมีวาระเท่าๆกันเพียงจำนวนที่ยังคงมีอยู่ในคณะกรรมการบริษัท กรรมการที่พ้นจากตำแหน่งตามวาระมีสิทธิได้รับเลือกกลับเข้ามาใหม่ได้

คณะกรรมการบริหาร

ณ วันที่ 30 กันยายน 2558 บริษัทฯ มีคณะกรรมการบริหารทั้งสิ้น 11 ท่าน โดยมีรายชื่อดังนี้

ชื่อ - สกุล	ตำแหน่ง
1. นายคาซูโอะ ซาโตะ	ประธานคณะกรรมการบริหาร
2. นางพิมพ์ใจ ลีอิสสระบุญกุล	คณะกรรมการบริหาร
3. นายทาเคโนริ นากาโมโตะ	คณะกรรมการบริหาร
4. นางสาววิษชุดา กุพงษ์ศักดิ์	คณะกรรมการบริหาร
5. นายชาวลิต มีทองคำ	คณะกรรมการบริหาร
6. นายสุชาติ คูศิริตระกูล	คณะกรรมการบริหาร
7. นายณรงค์ชัย รัตนเอกวิน	คณะกรรมการบริหาร
8. นายคัตซึโนริ อิโตะ	คณะกรรมการบริหาร
9. นายชិเกยุกิ โฮโซคาวา	คณะกรรมการบริหาร
10. นายฮิโรโระ มิซูโน	คณะกรรมการบริหาร
11. นายโทชิฮิโระ คูเซะ	คณะกรรมการบริหาร

หน้าที่และความรับผิดชอบของคณะกรรมการบริหาร

- ดำเนินกิจการและ/หรือบริหารงานประจำวันของบริษัทฯ ให้เป็นไปตามนโยบาย แผนงาน เป้าหมาย ข้อบังคับและระเบียบบริษัทฯ ที่คณะกรรมการกำหนด
- ดำเนินการบริหารงานให้เป็นไปตามมติที่ประชุมคณะกรรมการ ด้วยงบประมาณที่ได้รับอนุมัติอย่างเคร่งครัด ซื่อสัตย์สุจริต และระมัดระวังผลประโยชน์ของบริษัทฯ และผู้ถือหุ้นอย่างดีที่สุด
- รายงานผลงาน ความก้าวหน้าจากการดำเนินงาน และผลการดำเนินงานของบริษัทฯ ต่อที่ประชุมคณะกรรมการบริษัทในทุกไตรมาส รวมถึงทบทวนผลการดำเนินงานเป็นระยะ เพื่อหาแนวทางแก้ไขอย่างรวดเร็ว ให้บรรลุเป้าหมายธุรกิจ
- ประเมินและกลั่นกรองโครงการลงทุนขนาดใหญ่ และงบประมาณประจำปี ก่อนเสนอให้คณะกรรมการพิจารณา

- ดำเนินกิจการต่างๆ ให้เป็นไปตามหลักการกำกับดูแลกิจการที่ดีที่คณะกรรมการได้กำหนดไว้เป็นแนวทางปฏิบัติ
- จัดซื้อหรือขายหลักทรัพย์ของบริษัทฯ ในช่วง 1 เดือนก่อนการเปิดเผยงบการเงินแก่สาธารณชน
- จัดทำรายงานความขัดแย้งทางผลประโยชน์ประจำปีของฝ่ายบริหาร
- จัดการบริหารระบบข้อมูล และสินทรัพย์ทางปัญญาของบริษัทฯ รวมทั้ง ข้อมูลสำคัญทางการค้า
- ไม่เปิดเผย หรือเผยแพร่ข้อมูลทางการค้า และ/หรือสินทรัพย์ทางปัญญาของบริษัทฯ ต่อบุคคลที่ 3 โดยไม่ได้รับความเห็นชอบตามระบบ และ/หรือจริยธรรมฝ่ายบริหาร และส่งผลกระทบต่อธุรกิจของบริษัทฯ

คณะกรรมการกำกับดูแลกิจการและความรับผิดชอบต่อสังคม

ตามมติที่ประชุมคณะกรรมการบริษัท ครั้งที่ 4/2558 วันที่ 12 พฤษภาคม 2558 แต่งตั้งคณะกรรมการกำกับดูแลกิจการและความ

รับผิดชอบต่อสังคม ประกอบด้วยคณะกรรมการทั้งสิ้น 6 ท่าน โดยมีรายชื่อ ดังนี้

ชื่อ - สกุล	ตำแหน่ง
1. ร.ศ. จารุพร ไวยนันท์	ประธานคณะกรรมการฯ
2. นายจตุพล เลหาชัยนาม	รองประธานคณะกรรมการฯ
3. นางสาววิษชุดา กุ้พงษ์ศักดิ์	กรรมการ
4. นายชិเกยูกิ โฮโซกาว่า	กรรมการ
5. นายสมหมาย วันดี	กรรมการ
6. นายบัญญัติ ศรีวงศ์จันทร์	กรรมการ
7. นางสาวทิพย์วดี สุดเวหา	เลขาธิการคณะกรรมการฯ

หน้าที่และความรับผิดชอบของคณะกรรมการกำกับดูแลกิจการและความรับผิดชอบต่อสังคม

- เสนอนโยบาย และแนวปฏิบัติ ที่เกี่ยวข้องับหลักการกำกับดูแลกิจการและความรับผิดชอบต่อสังคมต่อคณะกรรมการบริษัท
- พิจารณา ทบทวนนโยบายและแนวทางปฏิบัติด้านการกำกับดูแลกิจการและความรับผิดชอบต่อสังคม เพื่อให้สอดคล้องกับกฎหมาย และระเบียบที่เกี่ยวข้อง และแนวทางปฏิบัติอื่นๆ ตามหลักสากล ตลอดจนข้อเสนอแนะของสถาบันหรือหน่วยงานที่เกี่ยวข้อง อาทิ สำนักงานคณะกรรมการกำกับหลักทรัพย์และตลาดหลักทรัพย์ และตลาดหลักทรัพย์แห่งประเทศไทย เป็นต้น
- สอบทานผลการดำเนินงานด้านการกำกับดูแลกิจการและความรับผิดชอบต่อสังคม และให้ประธานคณะกรรมการกำกับดูแลกิจการและความรับผิดชอบต่อสังคมหรือบุคคลที่ประธานมอบหมายเป็นผู้รายงานผลการประชุมและรายงานผลการดำเนินงานต่อคณะกรรมการบริษัท
- ติดตามและรายงานให้คณะกรรมการบริษัทได้รับทราบประเด็นหรือแนวโน้ม ที่อาจมีผลกระทบต่อบริษัท ในด้านการกำกับดูแลกิจการและความรับผิดชอบต่อสังคม
- ให้ประธานคณะกรรมการกำกับดูแลกิจการและความรับผิดชอบต่อสังคม หรือบุคคลที่ประธานมอบหมาย เป็นผู้สอบทานและให้ความเห็นชอบการเปิดเผยรายงานการกำกับดูแลกิจการและความรับผิดชอบต่อสังคมประจำปีของบริษัท
- คณะกรรมการกำกับดูแลกิจการและความรับผิดชอบต่อสังคม อาจเชิญกรรมการ ผู้บริหารของบริษัท หรือพนักงานของบริษัท หรือบุคคลภายนอกเข้าร่วมประชุมในเรื่องที่เกี่ยวข้อง
- สอบทานและแก้ไขกฎบัตรของคณะกรรมการกำกับดูแลกิจการและความรับผิดชอบต่อสังคม เพื่อให้สอดคล้องกับสถานการณ์และสภาพแวดล้อม
- พิจารณาแต่งตั้งคณะกรรมการชุดย่อย เพื่อทำหน้าที่สนับสนุนติดตามและรายงานผลการดำเนินงานของฝ่ายบริหารที่เกี่ยวข้องกับนโยบายและกลยุทธ์ที่สำคัญในด้านบรรษัทภิบาลและความรับผิดชอบต่อสังคมได้ตามความเหมาะสม
- ภารกิจอื่นใดในด้านการกำกับดูแลกิจการและความรับผิดชอบต่อสังคม ตามที่คณะกรรมการบริษัทมอบหมาย

คณะกรรมการบริหารความเสี่ยง

ณ วันที่ 30 พฤศจิกายน 2558 บริษัทฯ แต่งตั้งคณะกรรมการบริหารความเสี่ยง ประกอบด้วยคณะกรรมการทั้งสิ้น 7 ท่าน โดยมีรายชื่อ ดังนี้

ชื่อ - สกุล	ตำแหน่ง
1. นายสุรงค์ บูลกุล	ประธานคณะกรรมการฯ
2. นายทาเคโนริ นากาโมโตะ	รองประธานคณะกรรมการฯ
3. นายเชาวลิต มีทองคำ	กรรมการ
4. นายณรงค์ชัย รัตนเอกวิน	กรรมการ
5. นายสุชาติ คูภีระตระการ	กรรมการ
6. นายบัญชา ยุทธาวรกุล	กรรมการ
7. นางสาวใจทิพย์ ชูสภิตเสถียรโชค	กรรมการ
8. นางสาวทิพย์วดี สุกเวหา	เลขาธิการคณะกรรมการฯ

หน้าที่และความรับผิดชอบของคณะกรรมการบริหารความเสี่ยง

- เสนอและกำหนดนโยบายแผนการบริหารความเสี่ยง และกระบวนการจัดการความเสี่ยงทั่วทั้งองค์กร ให้ครอบคลุมความเสี่ยงประเภทต่างๆ ที่เกี่ยวข้องกับการดำเนินงานของบริษัทอย่างเหมาะสม และมีประสิทธิภาพ
- วางกลยุทธ์ให้สอดคล้องกับนโยบายบริหารความเสี่ยง โดยให้สามารถประเมินและติดตามผลการบริหารความเสี่ยงของบริษัทให้อยู่ในระดับที่เหมาะสมกับสภาวะการดำเนินงาน
- ดูแล ควบคุม ติดตาม และประเมินผลการบริหารความเสี่ยงโดยรวมของบริษัท และความเสี่ยงของทุกหน่วยงานในบริษัท ให้เป็นไปตามนโยบายและแผนการบริหารความเสี่ยงองค์กร โดยคำนึงถึงความมีประสิทธิภาพของแผนและการปฏิบัติตามนโยบายที่กำหนด พร้อมเสนอแนะวิธีป้องกันและวิธีลดระดับความเสี่ยงให้อยู่ในระดับที่ยอมรับได้
- ทบทวนความเพียงพอของนโยบายและระบบบริหารจัดการความเสี่ยงเป็นประจำอย่างน้อยทุกปี เพื่อให้มั่นใจว่านโยบายและกระบวนการบริหารความเสี่ยงดังกล่าว สอดคล้องและเหมาะสมกับสภาพการดำเนินงานในปัจจุบัน

- รายงานความเสี่ยงที่สำคัญของบริษัท รวมถึงสถานะของความเสี่ยง ตลอดจนแนวทางในการจัดการความเสี่ยง

ความคืบหน้าและผลการบริหารความเสี่ยงให้แก่คณะกรรมการบริษัท เพื่อรับทราบเป็นประจำ

- ให้ความเห็นและข้อเสนอแนะในการใช้ที่ปรึกษาจากภายนอก เพื่อให้คำแนะนำที่เป็นอิสระเกี่ยวกับกรอบ ขอบเขต และการปฏิบัติงานในการบริหารจัดการความเสี่ยง
- สื่อสารแลกเปลี่ยนข้อมูล ประสานงานเกี่ยวกับความเสี่ยงและการควบคุมภายในกับหน่วยงานตรวจสอบภายใน
- นำเสนอรายงานความคืบหน้าและผลการดำเนินงานของคณะกรรมการบริหารความเสี่ยงต่อคณะกรรมการบริษัทเพื่อรับทราบ และ/หรือ พิจารณาทุกไตรมาส
- พิจารณาขอรับคำปรึกษาจากผู้เชี่ยวชาญอิสระตามความเหมาะสมด้วยค่าใช้จ่ายของบริษัท
- ภารกิจอื่นใดในด้านการบริหารความเสี่ยง ตามที่คณะกรรมการบริษัทมอบหมาย

ผู้บริหาร

ณ วันที่ 30 กันยายน 2558 บริษัทมีผู้บริหาร 4 รายแรก ตามคำนิยามของคณะกรรมการตลาดทุน ดังนี้

ชื่อ - สกุล		ตำแหน่ง
นายทาเคโนริ	นากาโมโตะ	กรรมการผู้จัดการ
นางสาววิษชุดา	กุ่มพงษ์ศักดิ์	กรรมการบริหาร
นายชิตฤทธิ	ไอโซคาว่า	กรรมการบริหาร
นายคัตซึโนริ	อิโตะ	กรรมการบริหาร

หมายเหตุ : นางสาวแพรวพรรณ สองห้อง เป็นผู้จัดการอาวุโสฝ่ายบัญชี

หน้าที่และความรับผิดชอบของผู้บริหาร

- ดำเนินกิจการและ/หรือบริหารงานประจำวันของบริษัทให้เป็นไปตามนโยบาย แผนงาน เป้าหมาย ข้อบังคับ และระเบียบบริษัทที่คณะกรรมการกำหนด
- ดำเนินการบริหารงานให้เป็นไปตามมติที่ประชุมคณะกรรมการด้วยงบประมาณที่ได้รับอนุมัติอย่างเคร่งครัด ซื่อสัตย์สุจริต และมีตระหนักถึงผลประโยชน์ของบริษัทและผู้ถือหุ้นอย่างดีที่สุด
- รายงานผลงานความก้าวหน้าจากการดำเนินงานและผลการดำเนินงานของบริษัทต่อที่ประชุมคณะกรรมการบริษัทในทุกไตรมาส รวมถึงทบทวนผลการดำเนินงานเป็นระยะ เพื่อหาแนวทางแก้ไขอย่างรวดเร็ว ให้บรรลุเป้าหมายธุรกิจ
- ประเมินและกลั่นกรองโครงการลงทุนขนาดใหญ่และงบประมาณประจำปีก่อนเสนอให้คณะกรรมการพิจารณา
- ดำเนินกิจการต่างๆ ให้เป็นไปตามหลักการกำกับดูแลกิจการที่ดีที่คณะกรรมการได้กำหนดไว้เป็นแนวทางปฏิบัติ
- งดซื้อหรือขายหลักทรัพย์ของบริษัทในช่วง 1 เดือนก่อนการเปิดเผยงบการเงินแก่สาธารณชน
- จัดทำรายงานความขัดแย้งทางผลประโยชน์ประจำปีของฝ่ายบริหาร
- จัดการบริหารระบบข้อมูล และสินทรัพย์ทางปัญญาของบริษัท รวมทั้ง ข้อมูลสำคัญทางการค้า

- ไม่เปิดเผยหรือเผยแพร่ข้อมูลทางการค้า และ/หรือสินทรัพย์ทางปัญญาของบริษัทต่อบุคคลที่ 3 โดยไม่ได้รับความเห็นชอบตามระบบและ/หรือจริยธรรมฝ่ายบริหารและส่งผลกระทบต่อธุรกิจของบริษัท

หลักเกณฑ์ในการแต่งตั้งผู้บริหาร

บริษัทฯ จัดให้มีแผนการสืบทอดตำแหน่ง (Succession Plan) ภายใต้การคัดเลือกและประเมินทักษะและคุณสมบัติต่างๆ สำหรับตำแหน่งงานสำคัญขององค์กร เพื่อให้มั่นใจว่าบริษัทมีผู้บริหารที่มีความรู้ความสามารถในการสืบทอดตำแหน่งงานที่สำคัญขององค์กรต่อไป

เลขาธิการบริษัท

คณะกรรมการบริษัทได้มีมติแต่งตั้ง นางสาวใจทิพย์ ชูสถิตเสถียรโชค ดำรงตำแหน่งเลขาธิการบริษัท ตั้งแต่วันที่ 9 สิงหาคม 2556 โดยเลขาธิการบริษัทมีหน้าที่ในการดูแลให้บริษัทปฏิบัติตามกฎหมายและข้อกำหนดที่เกี่ยวข้อง เพื่อให้เป็นไปตามหลักการกำกับดูแลกิจการที่ดี ดังนี้

หน้าที่และความรับผิดชอบเลขาธิการบริษัท

- จัดทำและเก็บรักษาทะเบียนกรรมการ หนังสือนัดประชุมคณะกรรมการ รายงานการประชุมคณะกรรมการบริษัท หนังสือนัดประชุมผู้ถือหุ้นและรายงานการประชุมผู้ถือหุ้น
- จัดเตรียมเอกสารและข้อมูลประกอบการประชุมคณะกรรมการบริษัทและการประชุมผู้ถือหุ้น
- จัดทำรายงานประจำปี

- เก็บรักษารายงานการมีส่วนร่วมได้เสียที่รายงานโดยกรรมการหรือผู้บริหาร
- ดำเนินการอื่นๆ ตามที่คณะกรรมการกำกับตลาดทุนกำหนด

ค่าตอบแทน และจำนวนครั้งในการเข้าร่วมประชุมของ คณะกรรมการ และคณะอนุกรรมการ

ในปี 2558 บริษัทมีการประชุมผู้ถือหุ้น 1 ครั้ง การประชุม คณะกรรมการบริษัท 8 ครั้ง (เป็นการประชุมแบบไม่มีผู้บริหารเข้าร่วม 2 ครั้ง) การประชุมคณะกรรมการตรวจสอบ 7 ครั้ง การประชุม

คณะกรรมการกำกับดูแลกิจการและความรับผิดชอบต่อสังคม 3 ครั้ง ตลอดจนการประชุมคณะกรรมการบริหารความเสี่ยง 3 ครั้ง (รายละเอียดดังแสดงในตาราง)

ค่าตอบแทนที่เป็นตัวเงินของกรรมการ และคณะอนุกรรมการ ในการประชุมสามัญผู้ถือหุ้นประจำปี 2558 เมื่อวันที่ 29 มกราคม 2558 คณะกรรมการบริษัทเสนอผู้ถือหุ้นพิจารณาอนุมัติค่าตอบแทน คณะกรรมการบริษัทตามตำแหน่ง ประกอบด้วย ค่าตอบแทนรายปี และค่าเดินทาง 7,000 บาท/คน/ครั้งการประชุม และไม่มีค่าตอบแทน รูปแบบอื่น ดังนี้

• กรรมการที่บริหาร	80,000 บาท / คน / ปี
• กรรมการไม่บริหาร	120,000 บาท / คน / ปี
• ประธานกรรมการตรวจสอบ	300,000 บาท / คน / ปี
• กรรมการตรวจสอบ	220,000 บาท / คน / ปี
• ประธานคณะกรรมการกำกับดูแลกิจการและความรับผิดชอบต่อสังคม	100,000 บาท / คน / ปี

บริษัทฯ ยึดหลักการกำหนดค่าตอบแทนที่เหมาะสมและโปร่งใส โดยเปรียบเทียบกับอุตสาหกรรม ระดับรายได้ และขนาดของบริษัทฯ เพื่อ

รักษาผลประโยชน์ของผู้ให้เป็นไปอย่างเหมาะสม ตลอดจนรักษาและ ภูมิใจกรรมการที่มีคุณภาพให้แก่บริษัทฯ ได้อย่างเต็มที่

ชื่อ - สกุล	ตำแหน่ง	จำนวนครั้งในการประชุม							ค่าตอบแทน (บาท)
		AGM	BOD	AC	EXCOM	CGSR	RISK		
นางพิมพ์ใจ ลีอิสสระนุกูล	ประธานกรรมการ	1/1	6/6	-	6/6	-	-	122,000	
นายคาซูโอะ ซาโตะ	ประธานบริหาร	1/1	6/6	-	6/6	-	-	122,000	
รศ.ดร.เจษฎา โลห่อจิตร	ประธานกรรมการตรวจสอบ/ กรรมการอิสระ	1/1	8/8	7/7	-	-	-	405,000	
นายวิจิต วุฒิสมบัติ	กรรมการตรวจสอบ/ กรรมการอิสระ	1/1	7/8	6/7	-	-	-	311,000	
นางสาวชวนา วิวัฒน์พนชาติ ²	กรรมการตรวจสอบ/ กรรมการอิสระ	-	3/4	3/3	-	-	-	177,014	
รศ.จารุพร ไวยนันท์ ²	กรรมการตรวจสอบ/ กรรมการอิสระ/ ประธานคณะกรรมการ CGSR	-	3/4	3/4	-	3/3	-	186,616	

ชื่อ - สกุล	ตำแหน่ง	จำนวนครั้งในการประชุม						ค่าตอบแทน (บาท)
		AGM	BOD	AC	EXCOM	CGSR	RISK	
นายโชอิชี อีโนว	กรรมการ	-	-	-	-	-	-	120,000
นายมาชายุกิ อีโนว	กรรมการ	-	4/8	-	-	-	-	148,000
นายทง ล้อสสระบุกุล	กรรมการ	1/1	8/8	-	-	-	-	176,000
นายอภิชาติ ล้อสสระบุกุล	กรรมการ	1/1	6/8	-	-	-	-	162,000
นางพรทิพย์ เศรษฐสุวรรณ	กรรมการ	1/1	8/8	-	-	-	-	176,000
นายศิโยฮารุ มิซึชิม่า	กรรมการ	-	-	-	-	-	-	80,000
นายคาซุโตะ เซอิดะ ¹	กรรมการอิสระ	-	-	-	-	-	-	44,055
นายฟูมิโตะ มียาเกะ ¹	กรรมการอิสระ	-	-	-	-	-	-	75,945
นายทาเคโนริ นากาโมโตะ	คณะกรรมการบริหาร/ ประธานคณะกรรมการ RISK	1/1	-	-	6/6	-	3/3	-
นายจตุพล เลหาชัยนาม ³	คณะกรรมการบริหาร/ รองประธานคณะกรรมการ CGSR	1/1	-	-	3/3	3/3	-	21,000
นางสาววิษุตา กุพงษ์ศักดิ์	คณะกรรมการบริหาร/ คณะกรรมการ CGSR	1/1	-	-	6/6	3/3	-	21,000
นายชิเกยุกิ โฮโซคาวา	คณะกรรมการบริหาร/ คณะกรรมการ CGSR	1/1	-	-	6/6	2/3	-	14,000
นายเซวลิต มีทองคำ ³	คณะกรรมการบริหาร/ คณะกรรมการ RISK	-	-	-	3/3	-	3/3	-
นายสุชาติ คูศิริตระกูล	คณะกรรมการบริหาร/ คณะกรรมการ RISK	1/1	-	-	6/6	-	3/3	-
นายณรงค์ชัย รัตนเอกวิน	คณะกรรมการบริหาร/ คณะกรรมการ RISK	1/1	-	-	6/6	-	3/3	-
นายคัตซึโนริ อิตะ	คณะกรรมการบริหาร	1/1	-	-	6/6	-	-	-
นายฮิโรโตะ มิซึโน	คณะกรรมการบริหาร	-	-	-	-	-	-	-
นายโทชิฮิโระ คูเซะ	คณะกรรมการบริหาร	1/1	-	-	-	-	-	-
นายสมหมาย วันดี	คณะกรรมการ CGSR	-	-	-	-	3/3	-	21,000

ชื่อ - สกุล	ตำแหน่ง	จำนวนครั้งในการประชุม						ค่าตอบแทน (บาท)
		AGM	BOD	AC	EXCOM	CGSR	RISK	
นายบัญชา ศรีวงศ์จันทร์	คณะกรรมการ CGSR	-	-	-	-	3/3	-	21,000
นายบัญชา ยุทธวารกุล	คณะกรรมการ RISK	-	-	-	-	-	3/3	-
นางสาวใจทิพย์ ชูสภิตเสถียรโชค	คณะกรรมการ RISK/ เลขาธิการบริษัท	1/1	-	-	-	-	3/3	-
รวม (บาท)		2,403,630						

หมายเหตุ :¹ นายคาซูโตะ เซอิคิ ลาออกเมื่อวันที่ 11 ก.พ. 58 และนายฟูมิโตะ มียาเกะ เข้ารับตำแหน่งแทนเมื่อวันที่ 12 ก.พ. 58

² นางสาวชวนา วิวัฒน์พนชาติ ลาออกเมื่อวันที่ 12 พ.ค. 58 และรศ.จากรุพร ไวยนันท์ เข้ารับตำแหน่งแทนเมื่อวันที่ 13 พ.ค. 58

³ นายจตุพล เลหาชัยนาม ลาออกเมื่อวันที่ 12 พ.ค. 58 และนายชาวลิต มีทองคำ เข้ารับตำแหน่งแทนเมื่อวันที่ 13 พ.ค. 58

ค่าตอบแทนผู้บริหาร

ค่าตอบแทนที่เป็นตัวเงินของผู้บริหาร

ปีบัญชี 2558 บริษัทฯ จ่ายค่าตอบแทนแก่ผู้บริหารตามนิยามของสำนักงาน กสท. ซึ่งประกอบด้วย เงินเดือน โบนัส เงินสมทบกองทุน

สำรองเลี้ยงชีพ ประกันสังคมสวัสดิการต่างๆ และผลประโยชน์ระยะสั้นอื่นๆ ให้กับผู้บริหาร 4 ราย เป็นเงินทั้งสิ้น 19.94 ล้านบาท

บุคลากร

ณ วันที่ 30 กันยายน 2558 บริษัทฯและบริษัทย่อย มีจำนวนพนักงานแยกตามสายธุรกิจ

สายธุรกิจ	จำนวนพนักงาน (คน)
บริหารและควบคุม	169
ยางนอก-ยางในรถจักรยานยนต์	864
ชิ้นส่วนยางอุตสาหกรรม	669
บริษัท โออาร์ซี (เอเชีย) รีเสิร์ช จำกัด	106
บริษัท คินโนะ โซชิ เอ็นจิเนียริง จำกัด	36
รวม	1,844

หมายเหตุ : ในรอบระยะเวลา 3 ปีที่ผ่านมา บริษัทฯ และบริษัทย่อยไม่มีข้อพิพาทด้านแรงงาน และไม่มีการเปลี่ยนแปลงจำนวนพนักงานอย่างมีนัยสำคัญ

ปีบัญชี 2558 บริษัทฯและบริษัทย่อย จ่ายค่าตอบแทนให้แก่พนักงานในรูปแบบเงินเดือน โบนัส เงินสมทบกองทุนสำรองเลี้ยงชีพ ประกันสังคม สวัสดิการต่างๆ เป็นเงินทั้งสิ้น 698.29 ล้านบาท โดยค่าตอบแทน สิทธิประโยชน์และสวัสดิการที่บริษัทฯ กำหนดมีความเป็นธรรม (Fairness) ไม่เลือกปฏิบัติต่อบุคคลใดบุคคลหนึ่ง (Non-Discrimination) และความสอดคล้องกับสภาวะตลาดแรงงาน

ทั้งนี้ บริษัทฯ มีนโยบายการพัฒนาบุคลากรทุกระดับให้มีสมรรถนะที่สูงขึ้น โดยการยกระดับความรู้ (Knowledge) ความสามารถ (Ability) และประสบการณ์ (Experience) ของหัวหน้าทีมผู้บริหาร และทีมงาน ตามโครงการพัฒนาบุคลากรรายบุคคล (Individual Development Plan) ที่มีการวิเคราะห์จุดแข็งและจุดอ่อน และจัดการฝึกอบรมเพิ่มเติมเพื่อการพัฒนาศักยภาพของพนักงานอย่างเต็มรูปแบบ

นโยบายการกำกับดูแลกิจการ

หมวดที่ 1 สิทธิของผู้ถือหุ้น

บริษัทฯ ให้ความสำคัญต่อสิทธิของผู้ถือหุ้นในฐานะเจ้าของบริษัท โดยส่งเสริมให้ผู้ถือหุ้นทุกกลุ่ม ไม่ว่าจะเป็นนักลงทุนรายย่อยหรือนักลงทุนสถาบันได้ใช้สิทธิของตนตามสิทธิขั้นพื้นฐานของผู้ถือหุ้น การได้รับข้อมูลสารสนเทศของกิจการอย่างเพียงพอและทันเวลา ผ่านทางเว็บไซต์ของตลาดหลักทรัพย์แห่งประเทศไทย เว็บไซต์ของบริษัทหรือช่องทางอื่นๆ การเข้าร่วมประชุมผู้ถือหุ้นเพื่อรับทราบผลการดำเนินงานประจำปีและการออกเสียงลงคะแนนในที่ประชุมผู้ถือหุ้นเพื่อพิจารณาอนุมัติเรื่องต่างๆ ที่สำคัญตามที่กฎหมายกำหนด การกำหนดค่าตอบแทนกรรมการ การแต่งตั้งผู้สอบบัญชีและพิจารณาค่าตอบแทนผู้สอบบัญชี การจ่ายหรืองดจ่ายเงินปันผล ตลอดจนการชักถามหรือแสดงความคิดเห็นในเรื่องต่างๆ ที่คณะกรรมการได้รายงานให้ทราบหรือได้ขอความเห็นชอบจากที่ประชุมผู้ถือหุ้น เป็นต้น

การจัดการประชุมผู้ถือหุ้น

บริษัทฯ กำหนดให้มีการประชุมสามัญผู้ถือหุ้นประจำปีภายใน 4 เดือนนับแต่วันสิ้นสุดรอบบัญชี ทั้งนี้อาจจะจัดประชุมเพิ่มตามความจำเป็นและเหมาะสม โดยหน่วยงานเลขานุการบริษัททำหน้าที่ในการปฏิบัติตามนโยบายที่จะเรียกประชุม จัดการประชุมผู้ถือหุ้นให้เป็นไปตามกฎหมายและแนวทางการประชุมผู้ถือหุ้นที่กำหนดโดยตลาดหลักทรัพย์แห่งประเทศไทย รวมทั้งจัดให้ผู้สอบบัญชี ที่ปรึกษากฎหมายเข้าร่วมประชุม และทำหน้าที่เป็นคนกลางอิสระเป็นผู้ตรวจนับหรือตรวจสอบคะแนนเสียงในการประชุมเข้าร่วมการประชุมสามัญผู้ถือหุ้นประจำปี และเพื่อเป็นการส่งเสริมสิทธิของผู้ถือหุ้นบริษัทได้เปิดโอกาสให้ผู้ถือหุ้นเสนอวาระหรือส่งคำถามเกี่ยวกับบริษัทล่วงหน้าไม่น้อยกว่า 14 วันก่อนการประชุม ผ่านทางเว็บไซต์ของบริษัท โทรสาร: (662) 996 1577 หรือ e-mail: ir@ircthailand.com

การส่งหนังสือเชิญประชุมและการอำนวยความสะดวกแก่ผู้ถือหุ้น

บริษัทฯ ได้มอบหมายให้บริษัท ศูนย์รับฝากหลักทรัพย์ (ประเทศไทย) จำกัด ซึ่งเป็นนายทะเบียนหลักทรัพ์เป็นผู้ดำเนินการจัดส่งหนังสือเชิญประชุมให้แก่ผู้ถือหุ้นล่วงหน้าอย่างน้อย 21 วันก่อนวันประชุม ตลอดจนจัดให้มีการเผยแพร่ข้อมูลดังกล่าวบนเว็บไซต์ของบริษัทล่วงหน้าอย่างน้อย 30 วัน ทั้งนี้ หนังสือเชิญประชุมจะระบุสถานที่ วัน เวลาประชุม ตลอดจนวาระการประชุมพร้อมทั้งข้อมูลประกอบการประชุมวาระต่างๆ อย่างเพียงพอ เพื่อให้ผู้ถือหุ้นได้มีเวลาศึกษาข้อมูลล่วงหน้า รวมทั้งการระบุถึงวัตถุประสงค์และเหตุผลของแต่ละวาระที่เสนอ โดยมีความเห็นของคณะกรรมการในทุกวาระ และไม่มีวาระซ่อนเร้นหรือเพิ่มเรื่องประชุมใดไว้ในวาระอื่นๆ ที่ไม่ได้รับไว้ใน

หนังสือเชิญประชุมให้ที่ประชุมผู้ถือหุ้นพิจารณาอนุมัติ เว้นแต่เป็นกรณีจำเป็นเร่งด่วนที่ทราบภายหลังการออกหนังสือเชิญประชุมแล้ว อีกทั้งจัดส่งหนังสือเชิญประชุม เอกสารประกอบการประชุมเป็นภาษาอังกฤษให้กับผู้ถือหุ้นต่างชาติ โดยนำข้อมูลหนังสือเชิญประชุมเอกสารประกอบเผยแพร่ไว้บนเว็บไซต์ของบริษัทล่วงหน้าก่อนการประชุม และได้ประกาศลงหนังสือพิมพ์การเรียกประชุมให้ผู้ถือหุ้นทราบล่วงหน้าเป็นเวลา 3 วันติดต่อกันก่อนวันประชุม

เพื่อรักษาสิทธิให้ผู้ถือหุ้นที่ไม่สะดวกเข้าประชุมด้วยตนเอง บริษัทจัดส่งแบบหนังสือมอบฉันทะไปพร้อมกับหนังสือเชิญประชุม ได้มีการระบุถึงเอกสารหลักฐานที่ต้องใช้ในการมอบฉันทะ ซึ่งผู้ถือหุ้นสามารถมอบหมายให้ตัวแทนของผู้ถือหุ้นหรือกรรมการอิสระของบริษัทเข้าร่วมประชุมและออกเสียงลงคะแนนแทนตนในการประชุมผู้ถือหุ้นได้ โดยมีการแจ้งในหนังสือเชิญประชุมถึงรายชื่อกรรมการอิสระที่ผู้ถือหุ้นสามารถมอบฉันทะได้อย่างน้อย 1 ท่าน

นอกจากนี้ได้ใช้ระบบ Barcode ในการลงทะเบียนเพื่อเพิ่มความโปร่งใส อำนวยความสะดวกให้แก่ผู้ถือหุ้น โดยเปิดให้ผู้ถือหุ้นลงทะเบียนล่วงหน้าก่อนการประชุม 2 ชั่วโมงและทยอยระยะเวลาลงทะเบียนจนถึงเวลาก่อนการพิจารณาวาระสุดท้าย โดยมีเจ้าหน้าที่คอยดูแลต้อนรับให้ความสะดวก ตลอดจนจัดเตรียมอาหารเสตมปีให้บริการสำหรับผู้เข้าร่วมประชุมโดยมอบฉันทะ

การดำเนินการระหว่างและภายหลังการประชุมผู้ถือหุ้น

ก่อนเริ่มการประชุมประธานที่ประชุมแนะนำคณะกรรมการ เลขานุการบริษัท ผู้สอบบัญชีและที่ปรึกษากฎหมายซึ่งทำหน้าที่เป็นคนกลางอิสระให้ที่ประชุมรับทราบ เลขานุการจะแจ้งหลักเกณฑ์การออกเสียงลงคะแนน/ วิธีการนับคะแนนเสียงในที่ประชุม ทั้งนี้เมื่อมีการให้ข้อมูลตามระเบียบวาระการประชุมแล้ว ประธานที่ประชุมจะเปิดโอกาสให้ผู้เข้าร่วมประชุมแสดงความคิดเห็นและชักถามคำถามเกี่ยวกับวาระนั้นๆ อย่างเท่าเทียมกัน โดยมีการตอบคำถามอย่างตรงประเด็นให้เวลาอภิปรายพอสมควรสำหรับวาระการเลือกตั้งกรรมการกำหนดให้ลงมติเลือกตั้งกรรมการเป็นรายบุคคล

พร้อมทั้งจัดให้มีการใช้บัตรลงคะแนนระบบ Barcode ในทุกวาระการประชุมที่ต้องมีการลงคะแนนเสียง ทั้งนี้เพื่อความโปร่งใสและสามารถตรวจสอบได้

จัดให้มีบันทึกรายงานการประชุมอย่างถูกต้องครบถ้วนเพื่อให้ผู้ถือหุ้นตรวจสอบได้ โดยมีการบันทึกมติที่ประชุมไว้อย่างชัดเจน พร้อมทั้งคะแนนเสียงที่เห็นด้วย ไม่เห็นด้วย และงดออกเสียงในทุกๆ วาระ

ที่ต้องมีการลงคะแนนเสียง ตลอดจนมีการบันทึกสรุปความคิดเห็น ข้อซักถาม การตอบข้อซักถามที่เป็นสาระสำคัญเกี่ยวข้องกับการประชุมในแต่ละวาระ โดยแจ้งรายงานสรุปผลการลงมติผ่านเว็บไซต์ของตลาดหลักทรัพย์แห่งประเทศไทยภายใน 9.00 น. ของวันทำการถัดไป และจัดส่งรายงานการประชุมผู้ถือหุ้นให้ตลาดหลักทรัพย์แห่งประเทศไทยภายใน 14 วัน รวมทั้งเผยแพร่รายงานการประชุมบนเว็บไซต์ของบริษัท

หมวดที่ 2 การปฏิบัติต่อผู้ถือหุ้นอย่างเท่าเทียมกัน

การดูแลเรื่องการใช้ข้อมูลภายใน

บริษัทฯ ตระหนักถึงความสำคัญในการป้องกันการใช้ข้อมูลภายในเพื่อประโยชน์ต่อตนเองของกรรมการ ผู้บริหารและพนักงาน จึงได้กำหนดแนวทางปฏิบัติเกี่ยวกับการใช้ข้อมูลภายในและมีการติดตามผลอย่างสม่ำเสมอ โดยรวบรวมอยู่ในคู่มือจริยธรรมธุรกิจ/จรรยาบรรณกรรมการและพนักงาน เพื่อให้ปฏิบัติตามกฎเกณฑ์ระเบียบของสำนักงานคณะกรรมการกำกับหลักทรัพย์และตลาดหลักทรัพย์และเป็นไปตามหลักการกำกับดูแลกิจการที่ดี โดยมีสาระสำคัญสรุปได้ดังนี้

- กำหนดให้กรรมการและผู้บริหาร (ซึ่งหมายความรวมถึงคู่สมรสและบุตรที่ยังไม่บรรลุนิติภาวะ) ต้องรายงานการเปลี่ยนแปลงการถือหลักทรัพย์ต่อสำนักงานคณะกรรมการกำกับหลักทรัพย์และตลาดหลักทรัพย์ ตามมาตรา 59 แห่งพระราชบัญญัติหลักทรัพย์และตลาดหลักทรัพย์ พ.ศ. 2535 ภายใน 3 วันทำการนับจากวันที่มีการเปลี่ยนแปลงการถือหลักทรัพย์ ตลอดจนจัดส่งสำเนาให้แก่หน่วยงานเลขานุการบริษัทเพื่อรวบรวม ทำสรุปและนำเสนอต่อที่ประชุมคณะกรรมการเป็นรายไตรมาส
- กำหนดห้ามมิให้กรรมการ ผู้บริหาร และพนักงาน ใช้ข้อมูลภายในเพื่อประโยชน์ในการซื้อขายหลักทรัพย์ของบริษัท และห้ามมิให้เปิดเผยข้อมูลภายในต่อบุคคลภายนอกหรือผู้ที่มีส่วนเกี่ยวข้องก่อนที่จะมีการเปิดเผยให้ประชาชนทราบโดยทั่วถึงกันผ่านตลาดหลักทรัพย์แห่งประเทศไทย โดยบริษัทมีนโยบายป้องกันการใช้ข้อมูลภายในโดยมิชอบ ดังนี้
 - ห้ามบุคคลที่ล่วงรู้ข้อมูลภายในดังกล่าวซื้อขายหลักทรัพย์ของบริษัทฯ ก่อนมีการเปิดเผยงบการเงินรายไตรมาสและงบการเงินประจำปีในช่วง 1 เดือน

การคุ้มครองสิทธิของผู้ถือหุ้นส่วนน้อย

บริษัทฯ จัดส่งหนังสือเชิญประชุมพร้อมกำหนดวาระการประชุม

ล่วงหน้า โดยผ่านมติที่ประชุมคณะกรรมการบริษัท และไม่เพิ่มวาระการประชุมโดยไม่แจ้งล่วงหน้าโดยไม่จำเป็น โดยเฉพาะวาระสำคัญที่ผู้ถือหุ้นต้องใช้เวลาในการศึกษาข้อมูลก่อนตัดสินใจ และในวาระเลือกตั้งกรรมการได้เปิดโอกาสให้ผู้ถือหุ้นได้ใช้สิทธิในการแต่งตั้งกรรมการเป็นรายบุคคล

ความขัดแย้งทางผลประโยชน์

คณะกรรมการได้กำหนดนโยบายและแนวทางปฏิบัติในเรื่องความขัดแย้งทางผลประโยชน์ไว้เป็นลายลักษณ์อักษร โดยรวบรวมอยู่ในคู่มือจริยธรรมธุรกิจ/จรรยาบรรณพนักงาน ทั้งนี้ บริษัทมีนโยบายที่จะปฏิบัติตามแนวทางของตลาดหลักทรัพย์แห่งประเทศไทย พระราชบัญญัติหลักทรัพย์และตลาดหลักทรัพย์ เพื่อผลประโยชน์สูงสุดของบริษัทโดยถือเป็นหน้าที่ของบุคลากรทุกระดับที่จะพิจารณาแก้ไขปัญหาความขัดแย้งทางผลประโยชน์อย่างรอบคอบ ยึดหลักความซื่อสัตย์ สุจริต มีเหตุมีผล และเป็นอิสระภายในกรอบจริยธรรมที่ดี ตลอดจนมีการเปิดเผยข้อมูลอย่างครบถ้วนเพื่อผลประโยชน์โดยรวมเป็นสำคัญ

การจัดทำรายงานการมีส่วนได้เสียของกรรมการและผู้บริหาร

กำหนดให้กรรมการและผู้บริหารจัดทำรายงานการมีส่วนได้เสียของตนและบุคคลที่มีความเกี่ยวข้องในทุกๆ ปี โดยให้เลขานุการบริษัทเป็นผู้เก็บรักษารายงาน และหากพบว่าการมีส่วนได้เสียที่รายงานให้รายงานต่อประธานกรรมการและประธานบริหาร

หมวดที่ 3 บทบาทของผู้มีส่วนได้เสีย

บริษัทฯ คำนึงถึงบทบาทของผู้มีส่วนได้เสียและให้ความสำคัญกับสิทธิของผู้มีส่วนได้เสียทุกกลุ่ม โดยมีการดูแลให้ผู้มีส่วนได้เสียกลุ่มต่างๆ ของบริษัทฯ เช่น ผู้ถือหุ้น พนักงาน ลูกค้า คู่ค้า เจ้าหนี้ และส่วนราชการ ตลอดจนสาธารณชนและสังคมได้รับการปฏิบัติอย่างเหมาะสม เสมอภาค เป็นธรรม โดยเชื่อว่าความสัมพันธ์อันดีกับผู้มีส่วนได้เสียทุกกลุ่มมีความสำคัญต่อการพัฒนาอย่างยั่งยืนและความสำเร็จในระยะยาว โดยได้มีการกำหนดนโยบายเป็นลายลักษณ์อักษรไว้ในคู่มือจริยธรรมธุรกิจ/จรรยาบรรณกรรมการและพนักงาน ซึ่งจัดให้ผู้บริหารและพนักงานทุกคนรับรู้ปฏิบัติตาม

นอกจากนี้ยังจัดให้มีช่องทางการสื่อสารเพื่อให้ผู้มีส่วนได้เสียผู้เกี่ยวข้องทุกกลุ่มได้มีโอกาสแสดงความคิดเห็นและร้องเรียนในเรื่องที่อาจทำให้เกิดความเสียหายต่อบริษัทและสภาพแวดล้อมภายนอก โดยนำข้อร้องเรียนเหล่านั้นมาปรับปรุง แก้ไข หาแนวทางมาป้องกันเพื่อส่งเสริมให้ผู้มีส่วนได้เสีย ผู้เกี่ยวข้องทุกฝ่ายอยู่ร่วมกันอย่างยั่งยืน

โดยนำเสนอเข้าที่ประชุมคณะกรรมการกำกับดูแลกิจการและความรับผิดชอบต่อสังคม ซึ่งจะทำหน้าที่ตรวจสอบ กลั่นกรองข้อมูลก่อนนำเสนอต่อประธานกรรมการและประธานบริหาร

ความรับผิดชอบต่อสังคม (Corporate Social Responsibilities: CSR)

บริษัทฯ กำหนดวิสัยทัศน์และแต่งตั้งคณะกรรมการกำกับดูแลกิจการและความรับผิดชอบต่อสังคม โดยมุ่งเน้นความรับผิดชอบต่อสังคมซึ่งมีผลในการพัฒนาและเผยแพร่ผลิตภัณฑ์ที่มีคุณภาพ การดำรงระบบมาตรฐานต่างๆอย่างยั่งยืน รวมถึงการอนุรักษ์พลังงานอย่างต่อเนื่องเป็นระบบเพื่อประโยชน์ต่อสังคมอย่างเหมาะสม

การแจ้งเรื่องร้องเรียน

จัดให้มีช่องทางโดยแจ้งการสื่อสารพิเศษหรือช่องทางลับเพื่อให้ผู้มีส่วนได้เสียทุกฝ่ายสามารถแจ้งข้อมูลหรือเบาะแสเกี่ยวกับการกระทำผิด ฉ้อฉล กุฉริต/คอร์รัปชัน หรือถูกละเมิดสิทธิ (whistle-blower hotline) แก่บริษัทได้อย่างปลอดภัย โดยบริษัทได้คำนึงถึงความปลอดภัยของผู้ร้องเรียน จึงได้กำหนดมาตรการให้ผู้ร้องเรียนสามารถเลือกที่จะไม่เปิดเผยตนเองได้ หากเกรงว่าจะมีภัยอันตรายหรือถูกคุกคาม ซึ่งมีช่องทางในการร้องเรียนผ่านเลขานุการบริษัท โทรศัพท์: (662) 996 0890 โทรสาร: (662) 996 1577 e-mail: listen@ircthailand.com หรือส่งเรื่องร้องเรียนทางไปรษณีย์ตามที่อยู่ของบริษัท ทั้งนี้ ผู้ร้องเรียนสามารถมั่นใจได้ว่าบริษัทเก็บข้อมูลของผู้ร้องเรียนไว้เป็นความลับ

หมวดที่ 4 การเปิดเผยข้อมูลและความโปร่งใส

ฝ่ายบริหารต้องรายงานต่อคณะกรรมการบริษัทโดยพลัน ในกรณีที่เกิดเหตุการณ์หรือสงสัยว่ามีเหตุการณ์ทุจริตอย่างร้ายแรง มีการปฏิบัติที่ฝ่าฝืนกฎหมาย หรือมีการกระทำที่ผิดปกตอื่น ซึ่งอาจกระทบต่อชื่อเสียงและฐานะการเงินของบริษัทอย่างมีนัยสำคัญ รวมถึงรายงานข้อบกพร่องที่เป็นสาระสำคัญพร้อมแนวทางการแก้ไขปัญหา ความคืบหน้าในการแก้ไขปัญหาต่อคณะกรรมการบริษัท/คณะกรรมการตรวจสอบเพื่อพิจารณาภายในระยะเวลาอันควร

บริษัทฯ มีหน้าที่ในการเปิดเผยสารสนเทศทั้งที่เป็นข้อมูลทางการเงินและที่มีข้อมูลทางการเงิน อย่างครบถ้วน เพียงพอ เชื่อถือได้ และทันเวลา เพื่อให้ผู้ถือหุ้นและผู้มีส่วนได้เสียได้รับสารสนเทศอย่างเท่าเทียมกัน

บริษัทฯ มีนโยบายเปิดเผยสารสนเทศที่สำคัญต่อสาธารณชนในด้านต่างๆ อาทิเช่น ฐานะทางการเงินและผลการดำเนินงานของบริษัทฯ ผู้ถือหุ้นรายใหญ่และการเปิดเผยข้อมูลไว้ในรายงานประจำปีในด้านต่างๆ อาทิเช่น จำนวนครั้งในการประชุมคณะกรรมการตลอดจนประวัติของคณะกรรมการและผู้บริหาร การจ่ายค่าตอบแทนกรรมการ เป็นต้น เพื่อให้ นักลงทุนและ/หรือผู้มีส่วนได้เสียได้รับทราบประกอบการพิจารณา ผ่านช่องทางและการสื่อสารเผยแพร่ของตลาดหลักทรัพย์แห่งประเทศไทย ตลอดจนเว็บไซต์ของบริษัท

ทั้งนี้ ยังมีช่องทางที่ผู้ถือหุ้น นักลงทุนสถาบัน นักลงทุนรายย่อย นักวิเคราะห์รวมถึงหน่วยงานที่เกี่ยวข้องสามารถติดต่อผ่านนักลงทุนสัมพันธ์ได้ที่ส่วนงานลงทุนสัมพันธ์ โทรศัพท์: (662) 996 0890 โทรสาร: (662) 996 1439 และ e-mail: ir@ircthailand.com

หมวดที่ 5 ความรับผิดชอบต่อคณะกรรมการ

บริษัทฯ กำหนดให้มีคณะกรรมการบริษัท คณะกรรมการอิสระ คณะกรรมการตรวจสอบ คณะกรรมการบริหาร คณะกรรมการบริหารความเสี่ยง คณะกรรมการกำกับดูแลกิจการและความรับผิดชอบต่อสังคมในการกลั่นกรองศึกษาแนวทางการกำกับและการบริหารงานของบริษัท กรรมการทุกคนมีอิสระในการแสดงความคิดเห็นต่อการดำเนินงาน เพื่อกำกับดูแลให้การดำเนินงานของฝ่ายบริหารเป็นไปอย่างมีประสิทธิภาพ ถูกต้องและโปร่งใส

คุณสมบัติของกรรมการ

คุณสมบัติของกรรมการและผู้บริหาร 4 รายถัดมา (ตามความหมายของประกาศคณะกรรมการกำกับตลาดทุน)

1. เป็นไปตามประกาศคณะกรรมการกำกับตลาดทุน
2. มีความรู้ ความสามารถและความเชี่ยวชาญที่เป็นประโยชน์ต่อกิจการบริษัท
3. มีความตั้งใจและจรรยาบรรณในการดำเนินธุรกิจ
4. ไม่เป็นกรรมการหรือผู้บริหารร่วมในบริษัทและ/หรือองค์กรที่เกี่ยวข้องอันเป็นธุรกิจที่เป็นคู่แข่งกับบริษัท
5. มีตำแหน่งหน้าที่ในการเป็นกรรมการในบริษัทจดทะเบียนไม่เกิน 5 บริษัทฯ และบริษัทในเครือของบริษัทจดทะเบียนใดๆ ไม่เกิน 7 บริษัท

คุณสมบัติของคณะกรรมการตรวจสอบ

1. ให้คณะกรรมการบริษัท หรือผู้ถือหุ้นพิจารณาแต่งตั้งกรรมการตรวจสอบจากกรรมการบริษัทจำนวนไม่น้อยกว่า 3 คน ซึ่งเป็นกรรมการที่ไม่มีส่วนในการบริหารกิจการ หรือมีความเป็นอิสระจากการบริหารงานของบริษัทฯ ดังนี้

1.1 ถือหุ้นไม่เกินร้อยละ 1 ของทุนชำระแล้วของบริษัทฯ บริษัทใหญ่ บริษัทย่อย บริษัทร่วม หรือนิติบุคคลที่อาจมีความขัดแย้ง โดยให้นับรวมหุ้นที่ถือโดยผู้ที่เกี่ยวข้องด้วย

1.2 เป็นกรรมการอิสระ และไม่เป็นกรรมการที่ได้รับมอบหมายจากคณะกรรมการให้ตัดสินใจในการดำเนินกิจการของบริษัทฯ บริษัทใหญ่ บริษัทย่อย บริษัทร่วม บริษัทย่อยลำดับเดียวกัน หรือนิติบุคคลที่อาจมีความขัดแย้ง และไม่เป็นกรรมการของบริษัทใหญ่ บริษัทย่อย หรือบริษัทย่อยลำดับเดียวกันเฉพาะที่เป็นบริษัทจดทะเบียน

1.3 มีหน้าที่ในลักษณะเดียวกับที่กำหนดไว้ในประกาศตลาดหลักทรัพย์แห่งประเทศไทยว่าด้วยคุณสมบัติและขอบเขตการดำเนินงานของคณะกรรมการตรวจสอบ

1.4 มีความรู้ความสามารถและประสบการณ์เพียงพอที่จะสามารถทำหน้าที่ในฐานะกรรมการตรวจสอบ ทั้งนี้ ต้องมีกรรมการตรวจสอบอย่างน้อยหนึ่งคนที่มีความรู้และประสบการณ์เพียงพอที่จะสามารถทำหน้าที่ในการสอบทานความน่าเชื่อถือของงบการเงินได้ (ตามเอกสารแนบ)

1.5 ไม่มีความสัมพันธ์ทางตรง หรือทางอ้อมในด้านการเงินหรือการบริหารงานของบริษัท หรือบริษัทย่อย หรือบริษัทร่วม หรือผู้ถือหุ้นรายใหญ่มาก่อนภายในระยะเวลา 1 ปี ก่อนได้รับการแต่งตั้งเป็นคณะกรรมการตรวจสอบ เว้นแต่คณะกรรมการบริษัทได้พิจารณาอย่างรอบคอบแล้วเห็นว่าเคยมีผลประโยชน์ หรือส่วนได้เสียนั้นจะไม่มีผลกระทบต่อการทำงานที่และการให้ความเห็นที่เป็นอิสระ

1.6 สามารถปฏิบัติหน้าที่ แสดงความเห็น หรือรายงานผลการปฏิบัติงานตามหน้าที่ที่ได้รับมอบหมายจากคณะกรรมการบริษัท โดยไม่อยู่ภายใต้การควบคุมของผู้บริหาร หรือผู้ถือหุ้นรายใหญ่ของบริษัท รวมทั้งผู้ที่เกี่ยวข้องหรือญาติสนิทของบุคคลดังกล่าว

1.7 ดำรงตำแหน่งเป็นกรรมการตรวจสอบในบริษัทจดทะเบียน และบริษัทในเครือของบริษัทจดทะเบียนใดๆ ไม่เกิน 4 บริษัท และกรรมการบริษัทไม่เกิน 30 บริษัท (สำหรับคุณสมบัติด้านอื่นเป็นไปตามเอกสารแนบ)

2. คณะกรรมการตรวจสอบเลือกกรรมการในคณะกรรมการตรวจสอบ 1 ท่าน เพื่อทำหน้าที่เป็นประธานคณะกรรมการตรวจสอบ

3. วาระการดำรงตำแหน่ง

3.1 ประธานคณะกรรมการตรวจสอบมีวาระการดำรงตำแหน่งคราวละไม่เกิน 3 ปี

3.2 กรรมการตรวจสอบมีวาระการดำรงตำแหน่งคราวละไม่เกิน 2 ปี หรือมีวาระเท่าๆกันเพียงจำนวนที่ยังคงมีอยู่ในคณะกรรมการบริษัท กรรมการที่พ้นจากตำแหน่งตามวาระมีสิทธิได้รับเลือกกลับมาใหม่ได้

4. กรรมการตรวจสอบท่านใดประสงค์จะลาออกก่อนครบกำหนดวาระต้องแจ้งต่อบริษัทล่วงหน้าไม่น้อยกว่า 30 วัน พร้อมเหตุผลเพื่อให้บริษัทแจ้งการลาออกพร้อมทั้งส่งสำเนาหนังสือลาออกให้แก่ตลาดหลักทรัพย์แห่งประเทศไทยและเพื่อให้คณะกรรมการบริษัทพิจารณาแต่งตั้งกรรมการอื่นที่มีคุณสมบัติครบถ้วนทดแทนกรรมการที่ลาออก โดยมีต้องคำนึงว่ากรรมการที่ลาออกนั้นจะมีวาระการดำรงตำแหน่งเหลืออยู่เพียงใด คณะกรรมการจะต้องแต่งตั้งกรรมการตรวจสอบให้ครบถ้วนภายใน 3 เดือน นับแต่วันที่กรรมการตรวจสอบคนนั้นลาออก

โครงสร้างคณะกรรมการ

- บริษัทฯ จัดให้มีคณะกรรมการของบริษัทไม่น้อยกว่า 5 คน และกรรมการไม่น้อยกว่ากึ่งหนึ่งของจำนวนกรรมการทั้งหมดต้องมีถิ่นที่อยู่ในราชอาณาจักร

- คณะกรรมการบริษัท ประกอบด้วยกรรมการที่เป็นอิสระ (Independent Director) อย่างน้อย 1 ใน 3 ของจำนวนกรรมการทั้งคณะ และจำนวนอย่างน้อย 3 คน

- คณะกรรมการบริษัทประกอบด้วยกรรมการที่มีคุณสมบัติหลากหลายทั้งในด้านทักษะ ประสบการณ์ และความสามารถเฉพาะด้านที่เป็นประโยชน์กับบริษัท อีกทั้งในคณะกรรมการบริษัทยังมีกรรมการที่ไม่ใช่กรรมการบริหารมีประสบการณ์ในธุรกิจและอุตสาหกรรมของบริษัทเป็นอย่างดี

- โครงสร้างกรรมการ และวาระการดำรงตำแหน่งกรรมการเป็นไปตามข้อบังคับของบริษัท

การประชุมคณะกรรมการ

จัดให้มีการประชุมคณะกรรมการเพื่อติดตามผลดำเนินงานและให้ความเห็นในเรื่องเกี่ยวกับการดำเนินงาน วิสัยทัศน์ การกิจ กลยุทธ์ ความเสี่ยง แผนงาน งบประมาณ และด้านอื่นๆ ที่มีผลกระทบต่อโดยกำหนดให้มีการประชุมไม่น้อยกว่า 6 ครั้งต่อปี และกำหนดให้เลขานุการบริษัทจัดทำแผนประชุมประจำปีล่วงหน้า นำเสนอต่อที่ประชุมคณะกรรมการบริษัทในเดือนพฤศจิกายนของทุกปี

การกำหนดวาระการประชุม เลขานุการบริษัทนำเสนอร่างวาระการ

ประชุมกับประธานกรรมการ ประธานบริหาร และกรรมการผู้จัดการ พิจารณาเลือกวาระการประชุมคณะกรรมการ เพื่อดูให้แน่ใจว่าเรื่องที่สำคัญได้นำเข้าร่วมไว้แล้ว และเปิดโอกาสให้กรรมการแต่ละคนมีอิสระที่จะเสนอเรื่องที่เป็นประโยชน์ต่อบริษัทเข้าสู่วาระการประชุม เมื่อผ่านการกลั่นกรองวาระการประชุมจากประธานกรรมการ ประธานบริหาร และกรรมการผู้จัดการแล้วให้เลขานุการบริษัทนำส่งจดหมายเชิญประชุมคณะกรรมการล่วงหน้าไม่น้อยกว่า 14 วันก่อนวันประชุมและนำส่งเอกสารประกอบการประชุมไม่น้อยกว่า 7 วัน

ประธานกรรมการจัดสรรเวลาไว้เพียงพอที่กรรมการจะอภิปรายปัญหาสำคัญ โดยส่งเสริมให้มีการใช้ดุลยพินิจอย่างรอบคอบ และให้ความสนใจกับประเด็นทุกเรื่องที่น่าสู่ที่ประชุม รวมถึงการกำกับดูแลกิจการ อีกทั้งเชิญ Executive Committee เข้าร่วมประชุมร่วมกับกรรมการบริษัททุกครั้งเพื่อให้ข้อมูลสนับสนุนการพิจารณาของกรรมการ

การประเมินผลการปฏิบัติงานประจำปีของกรรมการ

คณะกรรมการบริษัท กำหนดให้การประเมินความรู้ความชำนาญเฉพาะด้าน (Board Skill Matrix) และการประเมินผลการปฏิบัติงานตนเอง (Board Self-Assessment) ทั้งแบบรายคณะและรายบุคคล ครอบคลุมไปถึงคณะกรรมการชุดย่อย เป็นประจำทุกปีเพื่อใช้เป็นกรอบในการประเมินการปฏิบัติงานในหน้าที่คณะกรรมการบริษัท และคณะกรรมการชุดย่อย ตลอดจนพิจารณาบทกวน ประมวลข้อคิดเห็นในประเด็น การปฏิบัติหน้าที่ของคณะกรรมการในระหว่างปีที่ผ่านมา เพื่อสามารถนำมาแก้ไขและเพิ่มประสิทธิภาพการทำงาน โดยมีหลักเกณฑ์การประเมินสอดคล้องกับแนวทางที่ตลาดหลักทรัพย์ กำหนด และตามที่กฎบัตรของคณะกรรมการได้ระบุไว้

แบบฟอร์มการประเมินความรู้ความชำนาญเฉพาะด้าน (Board Skill Matrix) และการประเมินผลการปฏิบัติงานตนเอง (Board Self-Assessment) ทั้งแบบรายคณะและรายบุคคล ครอบคลุมหัวข้อการประเมินดังนี้

การประเมินความรู้ความชำนาญเฉพาะด้าน (Board Skill Matrix)	หัวข้อประเมินรายคณะ (Board Self-Assessment as a whole)	หัวข้อประเมินรายบุคคล (Board Self-Assessment as an individual)
1. ด้านการบริหารธุรกิจ	1. โครงสร้างและคุณสมบัติของ คณะกรรมการ	1. โครงสร้างและคุณสมบัติของ คณะกรรมการ
2. ด้านอุตสาหกรรม	2. การประชุมของคณะกรรมการ	2. การประชุมของคณะกรรมการ
3. ด้านธุรกิจระหว่างประเทศ	3. บทบาท หน้าที่ และความรับผิดชอบ ของคณะกรรมการ	3. บทบาท หน้าที่ และความรับผิดชอบ ของคณะกรรมการ
4. ด้านการบริหารเชิงกลยุทธ์		
5. ด้านกฎหมาย		
6. ด้านบัญชี		
7. ด้านการเงิน		
8. ด้านเทคโนโลยีสารสนเทศ		
9. ความรู้เฉพาะด้าน อื่นๆ		

คำตอบแทน

คำตอบแทนกรรมการได้รับการพิจารณาอนุมัติจากผู้ถือหุ้น กำหนดเป็นคำตอบแทนรายปีแก่กรรมการไม่บริหาร กรรมการบริหาร กรรมการตรวจสอบและค่าเดินทางในการประชุมต่อการประชุม ตามที่ได้เปิดเผยไว้

การพัฒนากรรมการและผู้บริหาร

ส่งเสริมและสนับสนุนให้กรรมการ ผู้บริหารและเลขานุการบริษัท มีการฝึกอบรมพัฒนาความรู้ในด้านต่างๆ เพื่อเพิ่มพูนความรู้ในการปฏิบัติหน้าที่อย่างสม่ำเสมอและต่อเนื่อง ทั้งในด้านหลักสูตรและ กิจกรรมสัมมนาต่างๆ เช่น สมาคมส่งเสริมสถาบันกรรมการบริษัท ไทย (Thai Institute of Directors Association)

คณะกรรมการบริษัทมอบหมายให้เลขาธิการบริษัทเป็นผู้ประสานงานกับคณะกรรมการ ผู้บริหาร เพื่อแจ้งหลักสูตรการอบรม อีกทั้งในกรณีกรรมการเข้าใหม่เลขาธิการบริษัทมีหน้าที่จัดส่งคู่มือบริษัทจดทะเบียน คู่มือกรรมการบริษัทจดทะเบียน จอบเขตอำนาจหน้าที่และความรับผิดชอบของคณะกรรมการ ข้อบังคับบริษัท กฎหมายมหาชน นโยบายการกำกับดูแลกิจการ (Corporate Governance Policy) และจรรยาบรรณ (Code of Conduct)

แผนการสืบทอดตำแหน่ง

กำหนดให้มีแผนการสืบทอดตำแหน่ง (Succession Plan) ภายใต้การคัดเลือกและประเมินทักษะและคุณสมบัติต่างๆ สำหรับตำแหน่งงานสำคัญขององค์กร เพื่อให้มั่นใจว่าบริษัทมีผู้บริหารที่มีความรู้ความสามารถในการสืบทอดตำแหน่งงานที่สำคัญขององค์กรต่อไป

การสรรหาและแต่งตั้งกรรมการและผู้บริหารระดับสูง

บริษัทฯ ยังไม่ได้จัดตั้งคณะกรรมการสรรหาแต่ในการพิจารณาสรรหากรรมการและผู้บริหารระดับสูง คณะกรรมการจะพิจารณาคัดเลือกและกลั่นกรองบุคคลที่มีคุณสมบัติเหมาะสม โดยพิจารณาจากความรู้ความสามารถ ประสบการณ์ประวัติการทำงานที่ดี นำเสนอที่ประชุมคณะกรรมการบริษัท หรือที่ประชุมผู้ถือหุ้นพิจารณาอนุมัติแต่งตั้ง (แล้วแต่กรณี) ตามหลักเกณฑ์และวิธีการที่กำหนดในข้อบังคับบริษัท ดังนี้

- ในการประชุมสามัญประจำปีทุกครั้งให้กรรมการออกจากตำแหน่ง 1 ใน 3 เป็นอัตรา ถ้าจำนวนกรรมการที่จะแบ่งออกให้ตรงเป็นสามส่วนไม่ได้ก็ให้ออกโดยจำนวนใกล้เคียงกับส่วน 1 ใน 3
- ในการลงคะแนนเสียงเลือกตั้งกรรมการ ให้ที่ประชุมผู้ถือหุ้นเลือกตั้งตามหลักเกณฑ์และวิธีการดังต่อไปนี้
 - ผู้ถือหุ้นคนหนึ่งมีคะแนนเสียงเท่ากับหนึ่งหุ้นต่อหนึ่งเสียง
 - ผู้ถือหุ้นแต่ละคนจะต้องใช้คะแนนเสียงที่มีการเลือกตั้งบุคคลคนเดียวหรือหลายคนเป็นกรรมการก็ได้ แต่จะแบ่งเสียงให้ผู้ใดมากหรือน้อยเพียงใดไม่ได้
 - บุคคลซึ่งได้รับคะแนนสูงสุดตามลำดับลงมาเป็นผู้ได้รับเลือกตั้งเป็นกรรมการเท่ากับจำนวนกรรมการที่จะพึงมีหรือจะพึงเลือกตั้งในครั้งนั้น ในกรณีที่บุคคลซึ่งได้รับเลือกตั้งในลำดับถัดลงมา มีคะแนนเสียงเท่ากันเกินจำนวนกรรมการที่จะพึงมี หรือจะพึงเลือกตั้งในครั้งนั้นให้ผู้เป็นประธานเป็นผู้ออกเสียงชี้ขาด
- ในกรณีที่ตำแหน่งกรรมการว่างลงเพราะเหตุอื่น นอกจากถึงคราว

ออกตามวาระให้คณะกรรมการเลือกบุคคลซึ่งมีคุณสมบัติและไม่มีลักษณะต้องห้าม ตามมาตรา 68 แห่งพระราชบัญญัติบริษัทมหาชน จำกัด พ.ศ.2535 เข้าเป็นกรรมการแทนในการประชุมคณะกรรมการคราวถัดไป เว้นแต่วาระของกรรมการจะเหลือน้อยกว่าสองเดือน บุคคลซึ่งเข้าเป็นกรรมการแทนดังกล่าวจะอยู่ในตำแหน่งได้เพียงเท่าวาระที่ยังเหลือของกรรมการที่แทน

- ที่ประชุมผู้ถือหุ้นอาจลงมติให้กรรมการคนใดออกจากตำแหน่งก่อนถึงคราวออกตามวาระได้ด้วยคะแนนเสียงไม่น้อยกว่าสามในสี่ของจำนวนหุ้นซึ่งมาประชุมและมีสิทธิออกเสียง และมีหุ้นนับรวมกันได้ไม่น้อยกว่าหนึ่งในสองของจำนวนหุ้นที่ถือโดยผู้ถือหุ้นที่มาประชุมและมีสิทธิออกเสียง

คุณสมบัติกรรมการและผู้บริหาร

เป็นไปตามคุณสมบัติตามคณะกรรมการตลาดทุน พ.ร.บ. บริษัทมหาชน มาตรา 68 และ พ.ร.บ. หลักทรัพย์ ประกอบกับเป็นผู้มีความรู้ความสามารถและเชี่ยวชาญที่เป็นประโยชน์ต่อกิจการบริษัท มีความตั้งใจและมีจริยธรรมในการดำเนินธุรกิจ

คุณสมบัติของกรรมการอิสระ

- ถือหุ้นไม่เกินร้อยละ 1 ของจำนวนหุ้นที่มีสิทธิออกเสียงทั้งหมดของบริษัท บริษัทใหญ่ บริษัทย่อย บริษัทร่วม หรือนิติบุคคลที่อาจมีความขัดแย้ง ทั้งนี้ ให้นับรวมการถือหุ้นของผู้ที่เกี่ยวข้องของกรรมการอิสระรายนั้นๆ ด้วย
- ไม่เป็นหรือเคยเป็นกรรมการที่มีส่วนร่วมในการบริหารงาน ลูกจ้าง พนักงาน ที่ปรึกษาที่ได้รับเงินเดือนประจำ หรือผู้มีอำนาจควบคุมของบริษัท บริษัทย่อย บริษัทร่วม บริษัทย่อยลำดับเดียวกัน หรือนิติบุคคลที่อาจมีความขัดแย้ง เว้นแต่จะได้พ้นจากการมีลักษณะดังกล่าวมาแล้ว ไม่น้อยกว่าสองปีก่อนวันที่ยื่นคำขออนุญาตต่อสำนักงาน
- ไม่เป็นบุคคลที่มีความสัมพันธ์ทางสายโลหิต หรือโดยการจดทะเบียนตามกฎหมายในลักษณะที่เป็น บิดามารดา คู่สมรส พี่น้อง และบุตร รวมทั้งคู่สมรสของบุตร ของผู้บริหาร ผู้ถือหุ้นรายใหญ่ ผู้มีอำนาจควบคุม หรือบุคคลที่ได้รับการเสนอให้เป็นผู้บริหารหรือผู้มีอำนาจควบคุมของบริษัท หรือบริษัทย่อย
- ไม่มีหรือเคยมีความสัมพันธ์ทางธุรกิจกับบริษัท บริษัทใหญ่ บริษัทย่อย บริษัทร่วม หรือนิติบุคคลที่อาจมีความขัดแย้ง ในลักษณะที่อาจเป็นการขัดขวางการใช้วิจารณญาณอย่างอิสระของตน รวมทั้งไม่เป็นหรือเคยเป็นผู้ถือหุ้นรายใหญ่ กรรมการซึ่งไม่ใช่กรรมการอิสระของผู้ที่มีความสัมพันธ์ทางธุรกิจกับบริษัท บริษัทย่อย บริษัทร่วม

หรือนิติบุคคลที่อาจมีความขัดแย้งกันได้ตั้งแต่พ้นจากการมีลักษณะดังกล่าวมาแล้วไม่น้อยกว่าสองปีก่อนวันที่ยื่นคำขออนุญาตต่อสำนักงาน

ความสัมพันธ์ทางธุรกิจตามวรรคหนึ่ง รวมถึงการทำรายการทางการเงินที่กระทำเป็นการปกปิดเพื่อประกอบกิจการ การเช่าหรือให้เช่า อสังหาริมทรัพย์ รายการเกี่ยวกับสินทรัพย์หรือบริการ หรือการให้ หรือรับความช่วยเหลือทางการเงิน ด้วยการรับหรือให้กู้ยืม ค่าประกัน การให้สินทรัพย์เป็นหลักประกันหนี้สิน รวมถึงเหตุการณ์อื่นที่เกี่ยวเนื่องกัน ซึ่งเป็นผลให้ผู้ขออนุญาตหรือคู่สัญญาที่มีการหนี้ที่ต้องชำระต่อฝ่ายอีกฝ่ายหนึ่ง ตั้งแต่ร้อยละสามของสินทรัพย์ที่มีตัวตนสุทธิของผู้ขออนุญาตหรือตั้งอยู่สืบล้าบบากขึ้นไป แล้วแต่จำนวนใดจะต่ำกว่า ทั้งนี้ การคำนวณภาระหนี้ดังกล่าวให้เป็นไปตามวิธีการคำนวณมูลค่าของรายการที่เกี่ยวข้องกันตามประกาศคณะกรรมการตลาดหลักทรัพย์แห่งประเทศไทยว่าด้วยการเปิดเผยข้อมูลและการปฏิบัติการของบริษัทจดทะเบียนในรายการที่เกี่ยวข้องกัน โดยอนุโลม แต่ในการพิจารณาภาระหนี้ดังกล่าว ให้นำรวมภาระหนี้ที่คิดขึ้นในระหว่างหนึ่งปีก่อนวันที่มีความสัมพันธ์ทางธุรกิจกับบุคคลเดียวกัน

- ไม่เป็นหรือเคยเป็นผู้สอบบัญชีของบริษัท บริษัทใหญ่ บริษัทย่อย บริษัทร่วม หรือนิติบุคคลที่อาจมีความขัดแย้ง และไม่เป็นผู้ถือหุ้นรายใหญ่ กรรมการซึ่งไม่ใช่กรรมการอิสระ ผู้บริหาร หรือหุ้นส่วนผู้จัดการของสำนักงานสอบบัญชี ซึ่งมีผู้สอบบัญชีของบริษัท บริษัทใหญ่ บริษัทย่อย บริษัทร่วม หรือนิติบุคคลที่อาจมีความขัดแย้งสังกัดอยู่ เว้นแต่จะพ้นจากการมีลักษณะดังกล่าวมาแล้วไม่น้อยกว่าสองปีก่อนวันที่ยื่นคำขออนุญาตต่อสำนักงาน

- ไม่เป็นหรือเคยเป็นผู้ให้บริการทางวิชาชีพใดๆ ซึ่งรวมถึงการให้บริการเป็นที่ปรึกษากฎหมายหรือที่ปรึกษาทางการเงิน ซึ่งได้รับค่าบริการเกินกว่าสองล้านบาทต่อปีจากบริษัท บริษัทใหญ่ บริษัทย่อย บริษัทร่วม หรือนิติบุคคลที่อาจมีความขัดแย้ง ทั้งนี้ ในกรณีที่ผู้ให้บริการทางวิชาชีพเป็นนิติบุคคล ให้รวมถึงการเป็นผู้ถือหุ้นรายใหญ่ กรรมการซึ่งไม่ใช่กรรมการอิสระ ผู้บริหาร หรือหุ้นส่วนผู้จัดการ ของผู้ให้บริการทางวิชาชีพด้วย เว้นแต่จะพ้นจากการมีลักษณะดังกล่าวมาแล้วไม่น้อยกว่าสองปีก่อนวันที่ยื่นคำขออนุญาตต่อสำนักงาน

- ไม่เป็นกรรมการที่ได้รับการแต่งตั้งขึ้นเพื่อเป็นตัวแทนของกรรมการของบริษัท ผู้ถือหุ้นรายใหญ่ หรือผู้ถือหุ้นซึ่งเป็นผู้ที่เกี่ยวข้องกับผู้ถือหุ้นรายใหญ่ของบริษัท

- ไม่มีลักษณะอื่นใดที่ทำให้ความเห็นอย่างเป็นทางการเป็นอิสระเกี่ยวกับการดำเนินงานของบริษัท

การกำกับดูแลการดำเนินงานของบริษัทย่อยและบริษัทร่วม

นโยบายในการบริหารบริษัทย่อยและบริษัทร่วม บริษัทฯ ได้แต่งตั้งผู้บริหารดำรงตำแหน่งเป็นกรรมการและผู้บริหารในบริษัทย่อยและบริษัทร่วมเพื่อมีส่วนร่วมในการบริหารงานและกำหนดนโยบายที่สำคัญอย่างใกล้ชิด และกำหนดกลยุทธ์การดำเนินธุรกิจ ติดตามการทำงานของบริษัทย่อยว่าได้ดำเนินการตามนโยบายที่บริษัทกำหนดไว้ ทั้งนี้ได้ดูแลพิจารณาไปในแนวทางที่เป็นประโยชน์ในภาพรวม และรายงานผลการดำเนินงาน ความคืบหน้าในทุกๆไตรมาส

การดูแลเรื่องการใช้ข้อมูลภายใน

บริษัทฯ มีนโยบายในการดูแลและปกป้องข้อมูลภายในของบริษัท เพื่อไม่ให้บุคคลภายในและผู้ไม่มีอำนาจในการเข้าถึงข้อมูลนำไปใช้ประโยชน์ส่วนตน โดยจัดทำนโยบายการดูแลรักษาความปลอดภัยของข้อมูล ตลอดจนกำหนดผู้มีอำนาจที่จะเข้าถึงข้อมูลตามลำดับชั้นความสำคัญของข้อมูลเท่านั้น

สำหรับนโยบายให้กรรมการและผู้บริหารต้องรายงานข้อมูลการซื้อขายหลักทรัพย์ของบริษัทให้ทราบทุกครั้ง และห้ามซื้อขายหลักทรัพย์ของบริษัท ในช่วง 1 เดือนก่อนการเปิดเผยงบการเงิน โดยใช้ข้อมูลภายในและยังไม่ได้เปิดเผยสู่สาธารณชน รวมทั้งกำหนดในจรรยาบรรณกรรมการและพนักงาน ควบคุมะเว้นการซื้อขายหุ้นของบริษัทในช่วง 1 เดือนก่อนการเปิดเผยงบการเงิน หรือเผยแพร่ข้อมูลสถานะของบริษัท รวมถึงข้อมูลที่สำคัญอื่นๆ และรอคอยอย่างน้อย 24-48 ชั่วโมงภายหลังการเปิดเผยข้อมูล ส่วนงานเลขานุการบริษัท ยังได้รายงานสถานะการถือครองและการเปลี่ยนแปลงในหลักทรัพย์ บริษัทของกรรมการ ผู้บริหาร ในทุกๆไตรมาส

จรรยาบรรณ

คณะกรรมการ ผู้บริหาร และพนักงานของบริษัทยึดถือแนวปฏิบัติตามหลักการกำกับดูแลกิจการที่ดี จริยธรรมธุรกิจอย่างต่อเนื่อง ดำเนินธุรกิจบริหารงานด้วยความรับผิดชอบต่อหน้าที่ และให้ความสำคัญกับเรื่องดังกล่าว โดยกำหนดไว้ในวาระสืบเนื่องในการประชุมคณะกรรมการบริษัทเพื่อกบฏอนให้เหมาะสมและสอดคล้องกับแนวปฏิบัติที่ดี

คณะกรรมการได้กบฏอนจรรยาบรรณฉบับล่าสุดในการประชุมคณะกรรมการบริษัทวันที่ 24 พฤศจิกายน 2558 โดยมีเนื้อหา

รายละเอียด เปิดเผยในรายงานความยั่งยืน และสามารถค้นหา
รายละเอียดข้อมูลเพิ่มเติม www.ircthailand.com

การรายงานการละเมิดจรรยาบรรณ

กรรมการ ผู้บริหาร และพนักงานมีหน้าที่ต้องรายงานการปฏิบัติที่
อาจขัดต่อจรรยาบรรณ ในกรณีที่พบเห็นการกระทำเป็นการขัดต่อ
จรรยาบรรณให้รายงานต่อผู้บังคับบัญชา หรือ ผู้บริหารสูงสุด หรือ
ฝ่ายตรวจสอบภายใน หรือ ฝ่ายทรัพยากรบุคคล แล้วแต่กรณี โดยมี
ช่องทางในการรายงานผลดังนี้

1. การยื่นข้อร้องเรียนด้วยตนเองโดยตรงด้วยวาจากับท่านประธาน
กรรมการบริษัท
2. ผ่านทางจดหมาย ข้อความ (Comment Box) ที่อยู่ตามจุดต่างๆ
ของบริษัท
3. ผ่านทาง email: listen@ircthailand.com
4. ผ่านทางเว็บไซต์ www.ircthailand.com

บริษัทฯ จะเก็บข้อมูลผู้แจ้งไว้เป็นความลับ โดยบริษัทจะใช้ข้อมูลการ
แจ้งนี้เพื่อประโยชน์ในการบริหารงานและดำเนินการปฏิบัติงานภายใน
ทั้งนี้ ผู้แจ้งเบาะแสหรือข้อร้องเรียนจะได้รับการตอบสนองอย่างจริงจัง
ผ่านกระบวนการ (Whistleblowing Procedure) และได้รับความ
คุ้มครองโดยไม่ต้องหวั่นเกรงต่อการใช้อำนาจบังคับบัญชาในทาง
ไม่ชอบหรือการกระทำที่ไม่เป็นธรรม เพื่อตอบโต้การกระทำของ
ผู้แจ้งเบาะแสหรือร้องเรียน

บทลงโทษ

กรณีพนักงานไม่ปฏิบัติตามการกำกับดูแลกิจการที่ดี จรรยาบรรณ
กรรมการและพนักงานจะถูกพิจารณาลงโทษตามระเบียบของบริษัทฯ

คำตอบแทนผู้สอบบัญชี

การแต่งตั้งผู้สอบบัญชี

ที่ประชุมสามัญผู้ถือหุ้นพิจารณาอนุมัติแต่งตั้งผู้สอบบัญชีและ
กำหนดค่าสอบบัญชีของบริษัทและบริษัทย่อย โดยคณะกรรมการ
ตรวจสอบเป็นผู้พิจารณาคัดเลือกเสนอแต่งตั้งผู้สอบบัญชีและค่า
สอบบัญชี เพื่อเสนอให้คณะกรรมการบริษัทเสนอให้ที่ประชุมสามัญ
ผู้ถือหุ้นพิจารณาอนุมัติแต่งตั้งและกำหนดค่าสอบบัญชี

โดยพิจารณาว่าบริษัทผู้สอบบัญชีและผู้สอบบัญชีที่ได้รับการ
คัดเลือกต้องมีความเป็นอิสระ ไม่มีความสัมพันธ์หรือส่วนได้เสียใด
กับบริษัท ผู้บริหาร ผู้ถือหุ้นใหญ่ หรือผู้ที่เกี่ยวข้องของบุคคลดังกล่าว
และได้จัดให้มีการหมุนเวียนผู้สอบบัญชีเพื่อให้สอดคล้องกับประกาศ
คณะกรรมการกำกับตลาดทุน หากผู้สอบบัญชีรายเดิมปฏิบัติหน้าที่
สอบทานหรือตรวจสอบและแสดงความเห็นต่อการเงินของบริษัท
มาแล้ว 5 รอบปีบัญชีติดต่อกัน

คำตอบแทนจากการสอบบัญชี

งบการเงินสำหรับปีบัญชี 2558 ของบริษัทและบริษัทย่อยถูกตรวจสอบ
และแสดงความเห็นโดยนางสาวนภนุช อภิชาติเสถียร ผู้สอบบัญชี
รับอนุญาตเลขที่ 5266 สังกัดบริษัท บริษัท ไพร์ซอวอเตอร์เฮาส์ คูเปอร์ส
เอบีเอส จำกัด (PwC) โดยบริษัทและบริษัทย่อยจ่ายค่าตอบแทน
จากการสอบบัญชีสำหรับปี 2558 ดังนี้

บริษัท	ค่าสอบบัญชี
บริษัท อีโนเว รับเบอร์ (ประเทศไทย) จำกัด (มหาชน)	1,200,278
บริษัท ไออาร์ซี (เอเชีย) รีเสิร์ช จำกัด	225,056
บริษัท คีนโตะ โฮชิ เอ็นจิเนียริง จำกัด	225,056
ค่าสอบบัญชีกิจการที่ได้รับการส่งเสริมการลงทุน	324,000
Out of pocket expenses	91,660
ค่าบริการอื่น	ไม่มี
รวม	2,066,050

ปัจจัยความเสี่ยง

บริษัทฯ มีการบริหารความเสี่ยงอย่างต่อเนื่อง โดยให้ความสำคัญในการบริหารจัดการเพื่อป้องกันความเสี่ยงที่อาจส่งผลกระทบต่อการค้าเงินธุรกิจ ได้กำหนดให้มีการวิเคราะห์และประเมินปัจจัยความเสี่ยง รวมถึงสื่อสารให้ข้อมูลเกี่ยวกับความเสี่ยงอย่างต่อเนื่องสม่ำเสมอภายในองค์กร ทั้งนี้ คณะกรรมการบริหารความเสี่ยงที่ประกอบด้วยผู้บริหารระดับสูงของแต่ละสายงานจะทำหน้าที่พิจารณา กำหนดกระบวนการแนวทางและมาตรการในการจัดการความเสี่ยงที่อาจเกิดขึ้น ให้อยู่ในระดับที่สามารถยอมรับได้ อีกทั้งกำกับดูแลการบริหารความเสี่ยงให้เกิดประสิทธิภาพ

ปี 2558 เศรษฐกิจโลกที่มีความไม่แน่นอน ส่งผลต่อการเคลื่อนไหวของเงินทุนระหว่างประเทศ อันสร้างความผันผวนในตลาดการเงินทั่วโลก รวมถึงเศรษฐกิจไทยมีความเสี่ยงเข้าสู่ภาวะถดถอยทางเทคนิค (Technical Recession) ดังเห็นได้จากมูลค่าการส่งออก การลงทุนและการบริโภคของภาคเอกชนที่ชะลอตัว ซึ่งทิศทางเศรษฐกิจมีความแปรผันในทิศทางเดียวกับอุตสาหกรรมของบริษัท เช่นกัน คณะกรรมการบริหารความเสี่ยงจึงวางกลยุทธ์ให้สอดคล้องตามสถานการณ์ ติดตามการบริหารความเสี่ยง และประเมินผลเพื่อลดความเสี่ยงที่อาจเกิดขึ้นกระทบต่อเป้าหมายและการดำเนินงานของบริษัทฯ

บริษัทฯ กำหนดพันธกิจที่มุ่งมั่น ในการมุ่งสู่การเป็นผู้นำในการผลิตและพัฒนาผลิตภัณฑ์ยางอีลาสโตเมอร์ในอุตสาหกรรม และยางนอกยางในรถจักรยานยนต์ในภูมิภาคอาเซียน จึงได้กำหนดกลยุทธ์ในแต่ละหน่วยธุรกิจ มุ่งเน้นการสร้างมูลค่าเพิ่มให้กับผู้มีส่วนได้เสียทุกฝ่าย ในการสร้างความยั่งยืนในทุกๆ มิติที่เกี่ยวข้อง

1) ความเสี่ยงด้านกลยุทธ์ (Strategic Risk)

จากการชะลอตัวของอุตสาหกรรมยานยนต์ เป็นแรงผลักดันหนึ่งที่ทำให้บริษัทฯ มุ่งพัฒนาศักยภาพในการวิจัยพัฒนา สูตรการผลิตยางคอมปาวด์ และเทคโนโลยีการผลิต บริษัทดำเนินการพัฒนาคุณภาพของการสร้างความหลากหลายของผลิตภัณฑ์ เพื่อลดผลกระทบจากความเสี่ยงในภาวะการชะลอตัวอุตสาหกรรมยานยนต์ โดยมุ่งขยายสัดส่วนของผลิตภัณฑ์ไปยังอุตสาหกรรมอื่นๆ ที่มีโอกาสการเติบโตสูง อาทิ โครงการโครงสร้างพื้นฐานระบบรางในการพัฒนาชิ้นส่วนยางรองรางรถไฟ (Rubber Rail Pad) ชิ้นส่วนยางที่ภายใต้เทคโนโลยีการก่อสร้างบ้านเอสซีจีโฮม ของเอสซีจี

เซกิชุย (Sekisui Heim Housing Gasket) และยางซิลิโคนแผ่น (Silicone Sheet) ตลอดจนการพัฒนายางรีไซเคิล/ ยางที่เป็นของเสียที่เกิดขึ้นในกระบวนการผลิต มาผลิตเป็นยางปูพื้นสนามกีฬา สนามเด็กเล่น (Rubber Chip) เพื่อสร้างมูลค่าเพิ่มและสร้างความหลากหลายของผลิตภัณฑ์ในจุดแข็งของบริษัทฯ ได้อย่างสูงสุด

2) ความเสี่ยงด้านการปฏิบัติการ (Operational Risk)

ด้วยสภาพการณ์ปัจจุบันธุรกิจจะแข่งขันและเติบโตได้อย่างยั่งยืนนั้น จำเป็นต้องอาศัยนวัตกรรมและการแข่งขันด้านคุณภาพสินค้าในการขับเคลื่อน ซึ่งบริษัทฯ ได้ตระหนักและให้ความสำคัญในเรื่องนี้มาโดยตลอดจึงได้ผลักดัน บริษัท โออาร์ซี (เอเซีย) รีเสิร์ช จำกัด ซึ่งเป็นบริษัทย่อยของบริษัทฯ ในการทำวิจัยพัฒนา ออกแบบผลิตภัณฑ์ให้ก้าวไปอีกขั้น ซึ่งไม่ใช่เพียงความต้องการในปัจจุบันเท่านั้น แต่ยังรวมถึงความต้องการที่อาจเกิดขึ้นในอนาคตอีกด้วย ตลอดจนคุณภาพที่เป็นที่ยอมรับตามมาตรฐานสากล ซึ่งหมายรวมถึงการคิดค้นวัตถุดิบทดแทน พัฒนาเทคโนโลยีการผลิตเพิ่มเติมซึ่งความสามารถและกระบวนการผลิตในการควบคุมต้นทุนการผลิตให้เต็มประสิทธิภาพ

สำหรับด้านความปลอดภัยในการปฏิบัติงาน และอาชีวอนามัยของพนักงานรวมถึงชุมชนข้างเคียง ด้วยบริษัทฯ ประกอบกิจการอยู่ในอุตสาหกรรมที่มีการใช้เครื่องจักรและสารเคมีต่าง จึงตระหนักถึงความสำคัญในเรื่องนี้มาโดยตลอด จัดให้มีมาตรการเชิงรุก เพื่อป้องกันอันตรายก่อนที่จะเกิดความสูญเสียอย่างต่อเนื่อง และสร้างเป็นส่วนหนึ่งของวัฒนธรรมองค์กร เป็นหลักการพื้นฐานที่พนักงานต้องปฏิบัติตามอย่างเคร่งครัด โดยไม่เพิกเฉยต่อความผิดพลาด “หยุด-เรียก-รอ”

นอกเหนือจากนี้ บริษัทฯ มุ่งสร้างจิตสำนึกให้พนักงานเกิดความตระหนักในเรื่องปลอดภัย ผ่านทางนโยบายความปลอดภัย และนโยบาย 5 ไม่ 5 ต้อง ตลอดจนการจัดอบรมด้านความปลอดภัย และการจัดกิจกรรม Safety Day ให้กับพนักงานอย่างสม่ำเสมอ และการลงมือปฏิบัติจริง เช่น การปรับปรุงเครื่องจักร การปรับปรุงพื้นที่ทำงาน และบำรุงรักษาอุปกรณ์ต่างๆ ตามระยะเวลาที่กำหนด เพื่อใช้งานได้อย่างมีประสิทธิภาพตลอดเวลา การกำหนดแผนงานด้านความปลอดภัย เป็นต้น เพื่อสร้างเป็นวัฒนธรรมองค์กรที่มุ่งเน้นด้านปลอดภัยแก่พนักงาน และก่อให้เกิดสถานที่ทำงานที่ปลอดภัยไม่มีอุบัติเหตุ (Zero-Accident) ได้อย่างยั่งยืน

3) ความเสี่ยงด้านการเงิน (Financial Risk)

ด้วยอัตราส่วนหนี้สินต่อทุนที่อยู่ในระดับต่ำมากและความแข็งแกร่งของฐานะทางการเงินของบริษัท ปัจจัยหลักที่สร้างความเสี่ยงด้านการเงินได้นั้นคือ ความผันผวนของอัตราแลกเปลี่ยน เนื่องจากบริษัทมีธุรกรรมที่เกี่ยวข้องกับเงินตราต่างประเทศทั้งการนำเข้าวัตถุดิบ และการส่งออกสินค้าในสกุลเงินต่างประเทศ ได้แก่ ดอลลาร์สหรัฐ (USD) เยน (JYP) และ ยูโร (EUR) ซึ่งในช่วงปี 2558 อัตราแลกเปลี่ยนมีความผันผวน จากภาวะเศรษฐกิจโลก มาตรการผ่อนคลายทางการเงิน (Quantitative Easing: QE) ความคาดการณ์ของตลาดในการปรับเพิ่มหรือคงดอกเบี้ยของธนาคารกลางสหรัฐ ตลอดจนผลกระทบทางการเมือง (Geopolitical) ทั้งในระดับประเทศและระดับโลก

บริษัทฯ ได้ติดตามความเคลื่อนไหวของอัตราแลกเปลี่ยนและเหตุการณ์ต่างๆ ที่อาจกระทบอย่างใกล้ชิด เนื่องจากบริษัทฯ มีธุรกรรมที่เกี่ยวข้องกับอัตราแลกเปลี่ยนทั้งนำเข้าและขายออก บริษัทฯ ใช้สัญญาซื้อขายเงินตราต่างประเทศล่วงหน้า (Forward Contract) เพื่อลดความเสี่ยงที่เกิดขึ้นดังกล่าว ทั้งมีการรายงานต่อคณะกรรมการบริหารความเสี่ยง และคณะกรรมการตรวจสอบอย่างสม่ำเสมอ

4) ความเสี่ยงด้านการปฏิบัติตามกฎหมาย (Compliance Risk)

ปัจจุบันกฎระเบียบ ข้อบังคับ และกฎหมายมีการเปลี่ยนแปลงไปค่อนข้างมากตามสภาวะทางสังคมและสภาพแวดล้อม หรือสถานการณ์ทางด้านการเมือง ตลอดจนตามหลักสากล โดยมีวัตถุประสงค์ในการเพิ่มประสิทธิภาพการบริหารงานและการบังคับใช้กฎหมายของภาครัฐ

ความเสี่ยงด้านการปฏิบัติตามกฎ ระเบียบ ข้อบังคับของบริษัทนั้น ครอบคลุมถึงความเสี่ยงที่จะไม่ปฏิบัติตามกฎระเบียบภายนอก และภายใน อาทิ กฎหมาย นโยบายรัฐบาล การทุจริตคอร์รัปชัน จรรยาบรรณ

บริษัทฯ ดำเนินการตามกฎระเบียบ ข้อบังคับ และกฎหมายอย่างเคร่งครัดเสมอมา ตลอดจนตระหนักถึงความสำคัญของการเปลี่ยนแปลงในเรื่องดังกล่าว และจัดให้มีการประเมินความเสี่ยงเกี่ยวกับการทุจริตคอร์รัปชัน เพื่อนำมาซึ่งจุดยืนในการเข้าเป็นแนวร่วมปฏิบัติของภาคเอกชนไทยในการต่อต้านการทุจริต (Collective Action Coalition: CAC) ซึ่งไม่พบกิจกรรมใดของบริษัทฯ ที่เกี่ยวข้องกับการทุจริตคอร์รัปชัน อาทิ การละเมิดไม่จ่ายภาษี การใช้ข้อมูลภายในเพื่อเอาชนะคู่แข่ง และ/หรือการให้สินบนแก่พนักงานหรือเจ้าหน้าที่ของรัฐ เพื่อให้ได้รับผลประโยชน์ทางธุรกิจ

การควบคุมภายใน และบริหารจัดการความเสี่ยง

การบริหารความเสี่ยง

คณะกรรมการบริษัทและผู้บริหารของ ไออาร์ซี ตระหนักถึงความสำคัญของการบริหารความเสี่ยงภายใต้ความท้าทายและโอกาสจากการเปลี่ยนแปลงของสภาวะเศรษฐกิจที่มีความผันผวนและไม่แน่นอนสูง ดังนั้น การบริหารจัดการความเสี่ยงอย่างเป็นระบบและมีประสิทธิภาพ จึงเป็นเรื่องที่สำคัญอันช่วยให้บริษัทบรรลุภารกิจที่มุ่งมั่นได้อย่างยั่งยืน

คณะกรรมการบริษัทได้ผลักดันกระบวนการบริหารความเสี่ยงให้เกิดขึ้นอย่างเป็นระบบ โดยได้แต่งตั้งคณะกรรมการบริหารความเสี่ยง เพื่อกำหนดนโยบายด้านการบริหารความเสี่ยงให้ครอบคลุมถึงองค์กร (Enterprise Risk Management) อันได้แก่

**IRCT ลดสาเหตุที่ขัดขวางความสำเร็จในนโยบายบริหารอย่างต่อเนื่อง
เมื่อเกิดภาวะฉุกเฉินบริษัทฯ พยายามอย่างหนักที่จะลดผลกระทบ
ต่อผู้มีส่วนได้เสียทุกส่วนให้น้อยที่สุดเท่าที่จะเป็นไปได้
และจะใช้มาตรการที่เหมาะสมป้องกันไม่ให้เกิดภาวะฉุกเฉิน**

ตลอดจนกำกับดูแลให้บริษัทฯ มีระบบและกระบวนการบริหารความเสี่ยงที่เหมาะสม ยกระดับมาตรฐานการดำเนินงานให้มีประสิทธิภาพ โปร่งใส และเป็นที่น่าเชื่อถือของผู้มีส่วนได้ส่วนเสีย จากการบริหารความเสี่ยงอย่างต่อเนื่อง ทำให้ปัจจัยเสี่ยงทั้งจากภายในและภายนอก รวมทั้งกำหนดแนวทางในการบริหารและจัดการความเสี่ยงให้อยู่ในระดับที่ยอมรับได้ เพื่อให้การดำเนินธุรกิจสามารถเพิ่มมูลค่าและผลตอบแทนแก่ผู้มีส่วนได้เสียในระยะยาว

การควบคุมภายใน

การมีระบบการควบคุมภายในที่ดีมีความสำคัญอย่างยิ่งเพื่อสร้างความมั่นใจว่าบริษัทดำเนินการบรรลุวัตถุประสงค์ เพื่อช่วยให้สามารถช่วยป้องกัน บริหาร จัดการความเสี่ยงหรือลดความเสียหายต่างๆ จากเหตุการณ์ที่อาจเกิดขึ้นกับบริษัทฯ และผู้ที่มีส่วนได้เสีย โดยระบบการควบคุมภายในของบริษัทฯ ประกอบด้วย 5 ส่วน ภายใต้หลักการบริหารความเสี่ยงตามแนวทาง Committee of Sponsoring Organizations of the Tradeway Commission – Enterprise risk management (COSO-ERM)

- การดำเนินงานอย่างมีประสิทธิภาพและประสิทธิผล โดยดำเนินการตอบสนองกลยุทธ์ต่อเป้าหมายที่ตั้งไว้

- การรายงานทางการเงินมีความถูกต้อง เชื่อถือได้
- ปฏิบัติตามกฎหมายระเบียบ กระบวนการทำงานของบริษัท กฎหมายที่เกี่ยวข้อง และนโยบายการกำกับดูแลกิจการที่ดี
- การควบคุม ดูแล รักษาทรัพย์สินและข้อมูลภายใน

1) การควบคุมภายในองค์กร (Control Environment)

บริษัทฯ กำหนดนโยบายและจัดให้มีหลักในการปฏิบัติตามการกำกับดูแลกิจการ และจริยธรรม ตั้งอยู่บนพื้นฐานที่คำนึงถึงความเป็นธรรมต่อผู้มีส่วนได้เสียและผลประโยชน์ระยะยาวของบริษัท โดยมีหลักปฏิบัติครอบคลุมข้อกำหนดห้ามกรรมการ ผู้บริหาร และพนักงาน ปฏิบัติตนในลักษณะที่ก่อให้เกิดความขัดแย้งทางผลประโยชน์ แนวทางปฏิบัติต่อผู้มีส่วนได้เสีย โดยสามารถแจ้งการฝ่าฝืนการปฏิบัติดังกล่าวผ่านช่องทางที่บริษัทฯ ได้เปิดไว้

การจัดโครงสร้างองค์กรที่เอื้อต่อการบริหารงานและการปฏิบัติงานอย่างมีประสิทธิภาพ กำหนดอำนาจการสั่งการและความรับผิดชอบที่เหมาะสมเพื่อให้องค์กรบรรลุวัตถุประสงค์ ภายใต้การกำกับดูแลของคณะกรรมการ

บริษัทฯ มีนโยบายและวิธีการปฏิบัติเพื่อจัดหา พัฒนาและรักษาบุคลากรที่มีความรู้ ความสามารถที่เหมาะสม รวมถึงการประเมินผล

และการให้คำตอบแทนที่เหมาะสม และมีกระบวนการสอบทานนโยบาย และวิธีการปฏิบัติงานอย่างสม่ำเสมอ รวมถึงแผนและกระบวนการสรรหาผู้สืบทอดในตำแหน่งงานที่สำคัญ (Succession plan)

2) การประเมินความเสี่ยง (Risk Assessment)

คณะกรรมการบริหารความเสี่ยงประกอบด้วยผู้บริหารจากหน่วยงาน/ ฝ่ายต่างๆ ที่ได้รับการแต่งตั้ง เพื่อพิจารณาสอบทานบริหารจัดการความเสี่ยงภายใต้กรอบการทำงาน การวางแผนกลยุทธ์ ประเมินระดับความเสี่ยงที่อาจส่งผลกระทบต่อ รวมไปถึงการกำหนดวิธีการเพื่อลดความเสี่ยงให้อยู่ในระดับที่ยอมรับได้

ฝ่ายบริหารและคณะกรรมการบริหารความเสี่ยงจะได้รับรายงานความเสี่ยงที่สำคัญ ซึ่งช่วยให้สามารถประเมินความเสี่ยง กำหนดกลยุทธ์ในการตอบสนอง และตัดสินใจได้อย่างเหมาะสมบนพื้นฐานการประเมินดังกล่าว

ทั้งนี้ คณะกรรมการบริหารความเสี่ยงรายงานความเสี่ยงที่สำคัญให้คณะกรรมการบริษัทรับทราบในทุกไตรมาส

3) การควบคุมการปฏิบัติงาน (Control Activities)

บริษัทฯ มีการกำหนดนโยบายและระเบียบวิธีปฏิบัติงานที่เป็นลายลักษณ์อักษรและครอบคลุมกระบวนการต่างๆ อย่างเหมาะสม ทั้งในด้านธุรกรรมด้านการเงิน จัดซื้อ และการบริหารทั่วไป ตลอดจนกำหนดขอบเขต อำนาจหน้าที่ และลำดับชั้นการอนุมัติไว้อย่างชัดเจน ตามโครงสร้างองค์กรและอำนาจดำเนินการที่กำหนดไว้ มีการแบ่งแยกหน้าที่การอนุมัติออกจากหน้าที่บันทึกบัญชีและข้อมูลสารสนเทศ และหน้าที่ในการดูแลจัดเก็บทรัพย์สินออกจากกันเพื่อเป็นการถ่วงดุลและตรวจสอบซึ่งกันและกัน

ตลอดจน จัดให้มีการควบคุมภายในผ่านทางนโยบายและขั้นตอนการปฏิบัติงาน เพื่อให้นโยบายที่กำหนดไว้สามารถนำไปสู่การปฏิบัติงานได้อย่างแท้จริง และสามารถจัดการความเสี่ยงเพื่อให้บรรลุตามวัตถุประสงค์ที่บริษัทฯ ตั้งไว้ โดยกิจกรรมการควบคุมภายในของบริษัทฯ จะถูกดำเนินการในทุกระดับขององค์กร

4) ระบบสารสนเทศและการสื่อสารข้อมูล (Information & Communication)

บริษัทฯ จัดทำข้อมูลและใช้ข้อมูลทั้งภายในภายนอกองค์กรที่มีคุณภาพและเกี่ยวข้องกับการปฏิบัติงาน

เพื่อสนับสนุนการควบคุมภายในให้สามารถดำเนินไปตามที่กำหนดไว้ รวมทั้งสื่อสารข้อมูลเป็นไปอย่างถูกต้อง เหมาะสม และเพียงพอต่อการปฏิบัติงาน

ทั้งนี้ เพื่อให้คณะกรรมการ ผู้บริหาร และผู้มีส่วนได้เสีย ได้รับทราบข้อมูลอย่างถูกต้อง ภายในเวลาที่เหมาะสม บริษัทได้จัดส่งหนังสือเชิญประชุมคณะกรรมการบริษัทและข้อมูลที่สำคัญ สำหรับใช้ประกอบการตัดสินใจให้แก่คณะกรรมการบริษัทล่วงหน้าไม่น้อยกว่า 7 วัน

อีกทั้งการเปิดเผยสารสนเทศที่สำคัญตามหลักเกณฑ์ที่กำหนด และ/ หรือ มีผลกระทบต่อราคาซื้อขายหลักทรัพย์ของบริษัท

5) ระบบการติดตาม (Monitoring Activities)

บริษัทฯ ติดตามและประเมินผลการควบคุมภายใน เพื่อให้มั่นใจว่าได้มีการควบคุมภายในยังดำเนินต่อไปอย่างครบถ้วนเหมาะสม มีการติดตามประเมินผลอย่างต่อเนื่องโดยผู้บริหารแต่ละสายงาน เพื่อให้มั่นใจว่าองค์ประกอบต่างๆ ของการควบคุมภายในยังคงมีอยู่และทำหน้าที่อย่างเหมาะสมและมีประสิทธิภาพ

ในการประชุมผู้บริหารประจำสัปดาห์และประจำเดือน เพื่อติดตามเป้าหมายและกำกับกำกับการดำเนินงานตามแผนงาน ที่อยู่ในแผนงบประมาณประจำปีที่ได้รับอนุมัติจากคณะกรรมการบริษัทและรายงานความคืบหน้า หรือการเปลี่ยนแปลงใดๆ ที่อาจไม่เป็นไปตามแผนงานต่อคณะกรรมการบริษัทในทุกไตรมาส ทั้งนี้หากมีการตรวจสอบพบข้อบกพร่องที่เป็นสาระสำคัญ คณะกรรมการบริหารจะต้องรายงานต่อคณะกรรมการบริษัท หรือ คณะกรรมการตรวจสอบ เพื่อชี้แจงสาเหตุ และแนวทางการแก้ไขโดยพลัน

ความเห็นของคณะกรรมการตรวจสอบและคณะกรรมการบริษัทเกี่ยวกับระบบการควบคุมภายในของบริษัทฯ

คณะกรรมการบริษัทได้ประเมินความเพียงพอของระบบการควบคุมภายในจากรายงานผลการประเมินของคณะกรรมการตรวจสอบในด้านต่างๆ 5 ด้าน ได้แก่ สภาพแวดล้อมการควบคุม การประเมินความเสี่ยง มาตรการการควบคุม ระบบสารสนเทศและการสื่อสารข้อมูล และระบบการติดตาม สรุปความเห็นได้ว่าบริษัทมีระบบการควบคุมภายในที่เพียงพอ และไม่มีข้อบกพร่องกับการควบคุมภายในที่เป็นสาระสำคัญ

นอกจากนี้ ผู้สอบบัญชีมีความเห็นสอดคล้องกับคณะกรรมการบริษัทในเรื่องของการควบคุมภายในที่เหมาะสม ไม่มีข้อสังเกตที่เป็นสาระสำคัญในเรื่องของความบกพร่องการควบคุมภายใน ความสามารถในการป้องกันทรัพย์สินของบริษัทและบริษัทย่อยจากการที่ผู้บริหารหรือพนักงานนำไปใช้โดยมิชอบหรือโดยไม่มีอำนาจ รายงานทางการเงินมีความถูกต้องเชื่อถือได้ สอดคล้องกับมาตรฐานการบัญชีที่รับรองทั่วไป และมาตรฐานรายงานทางการเงิน

รายการระหว่างกัน

รายการระหว่างกันของบริษัทที่เกิดขึ้นส่วนใหญ่ เป็นรายการระหว่างบริษัทกับกิจการที่มีความเกี่ยวข้องเนื่องจากการประกอบธุรกิจของบริษัท ซึ่งจะมีส่วนช่วยให้การดำเนินธุรกิจเกิดความคล่องตัว และการทำรายการดังกล่าวเป็นไปโดยยึดถือประโยชน์ของบริษัทและผู้ถือหุ้นที่จะได้รับทั้งในปัจจุบันและอนาคตเป็นที่ตั้งมิได้กระทำเพื่อจำหน่ายถ่ายโอนประโยชน์ของกิจการมหาชนออกไปยังบุคคลที่เกี่ยวข้องแต่อย่างใด

ทั้งนี้ผู้สอบบัญชีได้แสดงข้อมูลรายการระหว่างกันไว้ในหมายเหตุประกอบงบการเงิน ข้อ 25 และได้สรุปรายการระหว่างกันช่วงระยะเวลาบัญชี 2558 ไว้ในตารางหน้าถัดไป

รายการระหว่างกันกับบุคคลที่อาจมีความขัดแย้ง

ในปีบัญชี 2558 บริษัทและบริษัทย่อยมีรายการระหว่างกันที่เกิดขึ้นกับกิจการหรือบุคคลที่อาจมีความขัดแย้ง ซึ่งรายการส่วนใหญ่เกี่ยวข้องเนื่องจากการซื้อขายสินค้า การให้เช่าสิ่งหาริมทรัพย์ระยะสั้น การให้/รับบริการ การเช่าเครื่องจักรระยะยาว รายการธุรกิจดังกล่าวเป็นไปตามเงื่อนไขและหลักเกณฑ์ที่ตกลงร่วมกัน และเป็นไปตามปกติทางธุรกิจ ซึ่งอยู่ภายใต้ arm's length basis ได้เปิดเผยไว้ในหมายเหตุประกอบงบการเงินข้อ 25

ความจำเป็นและความสมเหตุสมผลของรายการ

รายการระหว่างกันของบริษัทที่เกิดขึ้นส่วนใหญ่เป็นรายการระหว่างบริษัทกับกิจการที่มีความเกี่ยวข้องเนื่องจากการประกอบธุรกิจของบริษัท ซึ่งมีส่วนช่วยให้การดำเนินธุรกิจเกิดความคล่องตัวและนำไปสู่การพัฒนาการเติบโตที่ยั่งยืน และการทำรายการดังกล่าวเป็นไปโดยยึดถือประโยชน์ของผู้มีส่วนได้เสียเป็นที่ตั้ง มิได้กระทำเพื่อจำหน่าย

ถ่ายโอนประโยชน์ของกิจการมหาชนออกไปยังบุคคลที่เกี่ยวข้องแต่อย่างใด

มาตรการและขั้นตอนการอนุมัติการทำรายการระหว่างกัน

เพื่อให้รายการระหว่างกันหรือรายการที่เกี่ยวข้องที่อาจมีความขัดแย้งเป็นไปอย่างโปร่งใส และเป็นการรักษาผลประโยชน์ของผู้มีส่วนได้เสีย บริษัทกำหนดเรื่องการขออนุมัติการทำรายการระหว่างกันไว้อย่างชัดเจนในอำนาจดำเนินการของบริษัท ซึ่งปฏิบัติและสอดคล้องตามหลักเกณฑ์ที่สำนักงานคณะกรรมการกำกับหลักทรัพย์และตลาดหลักทรัพย์กำหนด

รายการระหว่างกันสำหรับรอบปีบัญชี 2558 รายละเอียดดังแสดงในตาราง โดยคณะกรรมการตรวจสอบได้พิจารณาสอบถามและนำเสนอที่ประชุมคณะกรรมการบริษัทพิจารณาทราบ

แนวโน้มนำการทำรายการระหว่างกันในอนาคต

โดยการเข้าทำรายการจะตั้งอยู่บนเงื่อนไขการค้าซึ่งสามารถอ้างอิงได้กับเงื่อนไขบุคคลภายนอก บริษัทจะปฏิบัติตาม พ.ร.บ.หลักทรัพย์และตลาดหลักทรัพย์ ข้อบังคับ ข้อกำหนดของตลาดหลักทรัพย์แห่งประเทศไทย รวมถึงการปฏิบัติตามข้อกำหนดและปฏิบัติเกี่ยวกับการเปิดเผยข้อมูลการเข้าทำรายการเกี่ยวข้องกัน และการได้มาและจำหน่ายไปซึ่งสินทรัพย์

สำหรับแนวโน้มนำการทำรายการระหว่างกันในอนาคตนั้นยังคงมีอยู่ในส่วนที่เป็นการดำเนินธุรกิจตามปกติของบริษัทและบริษัทย่อย ซึ่งบริษัทจะดำเนินการด้วยความโปร่งใสและปฏิบัติตามข้อกำหนดที่เกี่ยวข้องอย่างเคร่งครัด

สรุปรายการระหว่างกันกับบริษัทที่มีความเกี่ยวข้องเนื่องจากการถือหุ้น และ/หรือมีกรรมกร่วมกัน

สำหรับปีบัญชี 2558 (1 ตุลาคม 2557 – 30 กันยายน 2558)

บุคคลที่อาจมีความขัดแย้ง / ลักษณะความสัมพันธ์	ลักษณะรายการ	มูลค่ารายการ (ล้านบาท)		ความสมเหตุสมผลของรายการ
		2557	2558	
บจ.ไทยอินโนแอก คอมโพเน้นท์ (“TIC”) บริษัทฯ และ TIC เป็นบริษัทที่มีผู้ถือหุ้นทางอ้อมและกรรมกร่วมกัน	รายได้จากการขายชิ้นงานประกอบ	5.25	1.60	เป็นรายการธุรกิจปกติ เพื่อวัตถุประสงค์ให้ TIC ประกอบชิ้นงานสำเร็จรูปให้กับบริษัท โดยกำหนดราคาขายเป็นต้นทุนบวกกำไร
	ค่าใช้จ่ายด้านบริการประกอบชิ้นงาน	0.22	0.18	เป็นรายการธุรกิจปกติ เพื่อวัตถุประสงค์ให้ TIC ประกอบชิ้นงานสำเร็จรูปให้กับบริษัท โดยกำหนดค่าบริการประกอบชิ้นงานเช่นเดียวกับผู้ประกอบชิ้นงานรายอื่นๆ
	รายได้จากการให้เช่าพื้นที่	1.20	1.20	รายการให้เช่าเช่าอสังหาริมทรัพย์ระยะสั้นอายุสัญญา 1 ปี โดยอัตราค่าเช่าไม่น้อยไปกว่าราคาเช่ายุติธรรม จากบริษัทผู้ประเมินราคาอิสระ 2 ราย ให้ความเห็นไว้
บจ.ไทยสแตนเลย์การไฟฟ้า “STANLY” ผู้ถือหุ้นรายใหญ่ร่วมกัน คือ บริษัท โสภานก อินเทอร์เน็ต จำกัด และมีกรรมกร่วมกัน	รายได้จากการขายสินค้าสำเร็จรูป	25.60	20.07	รายการธุรกิจปกติ โดยกำหนดราคาขายด้วยราคาตลาดหรือราคาทุนบวกกำไรขึ้นต้นตามชนิดผลิตภัณฑ์ที่ใช้แนวปฏิบัติเกี่ยวกับการทำรายการกับบุคคลภายนอก
บจ.ศิริวิทย์-สแตนเลย์ ผู้ถือหุ้นรายใหญ่ร่วมกัน คือ บจ.โสภานก อินเทอร์เน็ต จำกัด และมีกรรมกร่วมกัน	รายได้จากการขายสินค้าสำเร็จรูป	11.18	13.17	รายการธุรกิจปกติ โดยกำหนดราคาขายด้วยราคาตลาดหรือราคาทุนบวกกำไรขึ้นต้นตามชนิดผลิตภัณฑ์ที่ใช้แนวปฏิบัติเกี่ยวกับการทำรายการกับบุคคลภายนอก

บุคคลที่อาจมีความขัดแย้ง / ลักษณะความสัมพันธ์	ลักษณะรายการ	มูลค่ารายการ (ล้านบาท)		ความเสมอภาคของรายการ
		2557	2558	
บจ.ฮีโนเว รับเบอร์ (ประเทศญี่ปุ่น) (“IRCJ”) “IRCJ” เป็นผู้ถือหุ้นรายใหญ่ของ บริษัทฯ และมีกรรมการร่วมกัน	ค่าใช้จ่ายสำหรับค่าบริการ ทางเทคนิค	13.21	12.76	รายการสนับสนุนธุรกิจปกติ โดยคิด ค่าธรรมเนียมตามสัญญา เป็นร้อยละ ของยอดขายผลิตภัณฑ์ยางนอก-ยางใน รถจักรยานยนต์
	รายได้จากการขาย ผลิตภัณฑ์ยางนอก-ยางใน รถจักรยานยนต์	108.70	119.49	รายการธุรกิจปกติ โดยกำหนดราคา ขายด้วยราคาตลาดหรือราคาทุนบวก กำไรขั้นต้นตามชนิดผลิตภัณฑ์ โดยใช้ แนวปฏิบัติเดียวกับการทำรายการกับ บุคคลภายนอก
	ค่าใช้จ่ายจากการซื้อสินค้า สำเร็จรูป	7.03	4.15	รายการธุรกิจปกติ โดยใช้แนวปฏิบัติเดียวกับการทำรายการ กับบุคคลภายนอก
บจ.ฮีโนแอ็ค คอร์ปอเรชั่น (“Inoac Corp”) Inoac Corp มีผู้ถือหุ้นรายใหญ่ ร่วมกันคือ IRCJ และมีกรรมการ ร่วมกัน	ค่าใช้จ่ายสำหรับค่าบริการ ทางเทคนิค	19.32	18.82	รายการสนับสนุนธุรกิจปกติ โดย คิดค่าธรรมเนียมตามสัญญา เป็นร้อยละของยอดขายผลิตภัณฑ์ ชิ้นส่วนยางอุตสาหกรรมคำนวณ ปรับลดลงเป็นอัตราตามจำนวนปีที่ขาย สินค้า
บจ.ฮีโนเว รับเบอร์ เวียดนาม “IRV” บริษัทร่วมทุน IRCT ถือหุ้น 8% โดยมีผู้ถือหุ้นรายใหญ่ร่วมกัน คือ บจ.ฮีโนเว รับเบอร์ (ประเทศญี่ปุ่น) และมีกรรมการร่วมกัน	รายได้จากการขายสินค้า สำเร็จรูป	26.67	46.57	รายการธุรกิจปกติ โดยกำหนดราคาขาย ด้วยราคาตลาดหรือราคาทุนบวกกำไร ขั้นต้นตามชนิดผลิตภัณฑ์ ใช้แนวปฏิบัติ เดียวกับการทำรายการกับบุคคล ภายนอก
บจ.ฮีโนแอก (ไทยแลนด์) “ITH” ITH มีผู้ถือหุ้นทางอ้อมร่วมกัน คือ บริษัท ฮีโนเว รับเบอร์ (ประเทศ ญี่ปุ่น) จำกัด	ค่าใช้จ่ายด้านรับบริการ วิชาชีพ	42.12	37.45	รายการที่เกี่ยวข้องด้านบริการ ระยะเวลา สัญญา 1 ปี ITH ให้บริการทางวิชาชีพด้านการตลาด และควบคุมคุณภาพสินค้า ใช้เกณฑ์ใน การกำหนดอัตราค่าตอบแทนในลักษณะ เดียวกับที่กำหนดแก่บริษัทในเครือ ทั้งนี้ผ่านความเห็นจากที่ประชุม คณะกรรมการตรวจสอบ และที่ประชุม คณะกรรมการบริษัท ครั้งที่ 5/2558 อนุมัติ

บุคคลที่อาจมีความขัดแย้ง / ลักษณะความสัมพันธ์	ลักษณะรายการ	มูลค่ารายการ (ล้านบาท)		ความสมเหตุสมผลของรายการ
		2557	2558	
	รายได้จากการขายสินค้า สำเร็จรูป	5.62	2.79	รายการธุรกิจปกติ โดยกำหนดราคา ขายด้วยราคาตลาดหรือราคาทุนบวก กำไรขั้นต้นตามชนิดผลิตภัณฑ์ ใช้แนว ปฏิบัติเดียวกับการทำรายการกับบุคคล ภายนอก
	รายได้จากการให้เช่าพื้นที่ และค่าบริการ	0.67	0.47	รายการให้เช่าอสังหาริมทรัพย์และ บริการ ระยะเวลาสัญญา 1 ปี โดยอัตรา ค่าเช่าไม่น้อยไปกว่าราคาเช่าธุรกรรม จากบริษัทผู้ประเมินราคาอิสระ 2 ราย ให้ความเห็นไว้ สำหรับค่าบริการเป็นการ เฉลี่ยต้นทุนคงที่ ที่บริษัทมีการใช้งาน อยู่แล้ว โดยค่าบริการผันแปรตามการ ใช้บริการ
บจ.อีโนแอก เวียดนาม “IVC” ผู้ถือหุ้นทางอ้อมร่วมกัน คือ บริษัท อีโนเว ริบเบอร์ (ประเทศญี่ปุ่น) จำกัด	รายได้จากการขายสินค้า สำเร็จรูป	0.99	1.28	รายการธุรกิจปกติ โดยกำหนดราคา ขายด้วยราคาตลาดหรือราคาทุนบวก กำไรขั้นต้นตามชนิดผลิตภัณฑ์ ใช้แนว ปฏิบัติเดียวกับการทำรายการกับบุคคล ภายนอก
บจ.สิทธิผล 1919 “STP” ผู้ถือหุ้นรายใหญ่ร่วมกัน คือ บริษัท โสภากนก อินเตอร์เนชั่นแนล จำกัด และมีกรรมการร่วมกัน	รายได้จากการขายสินค้า สำเร็จรูป	403.01	541.56	รายการธุรกิจปกติ โดย STP เป็นผู้ ได้รับการแต่งตั้งเป็นตัวแทนจำหน่าย สำหรับตลาดทดแทน ในผลิตภัณฑ์ ยางนอกยางในรถจักรยานยนต์แต่เพียง ผู้เดียวในประเทศไทย ทั้งนี้กำหนดราคาขายด้วยราคาตลาด หรือราคาทุนบวกกำไรขั้นต้นตามชนิด ผลิตภัณฑ์ ใช้แนวปฏิบัติเดียวกับการทำ รายการกับบุคคลภายนอก
	ค่าใช้จ่ายด้านส่งเสริมการ ตลาด	6.03	6.93	รายการสนับสนุนธุรกิจปกติ ด้วย วัตถุประสงค์สนับสนุนและส่งเสริม กิจกรรมด้านการขาย ด้วย STP เป็นบริษัทที่เป็นตัวแทนจำหน่ายในตลาด ทดแทน ซึ่งความชำนาญด้านตลาด อยู่แล้ว

บุคคลที่อาจมีความขัดแย้ง / ลักษณะความสัมพันธ์	ลักษณะรายการ	มูลค่ารายการ (ล้านบาท)		ความสมเหตุสมผลของรายการ
		2557	2558	
บจ.สมาร์ท สปอร์ต โปรโมชัน ผู้ถือหุ้นทางอ้อมร่วมกัน คือ บริษัท โสภากนก อินเตอร์เนชั่นแนล จำกัด และมีกรรมการร่วมกัน	ค่าใช้จ่ายด้านจัดกิจกรรม ส่งเสริมการขาย	0.20	0.25	รายการสนับสนุนธุรกิจปกติ ในการ รองรับการจัดบูธกิจกรรมงานแสดง สินค้าให้กับบริษัท เพื่อความคล่องตัว ในการปฏิบัติงาน
บจ.โททาล ออยล์ (ประเทศไทย) “TOTAL” ผู้ถือหุ้นรายใหญ่ร่วมกัน คือ บริษัท โสภากนก อินเตอร์เนชั่นแนล จำกัด และมีกรรมการร่วมกัน	ค่าใช้จ่ายด้านซื้อวัสดุ และอะไหล่โรงงาน	3.12	3.09	รายการธุรกิจปกติ โดยใช้แนวปฏิบัติ เดียวกับการทำรายการกับบุคคล ภายนอก
บจ.แปซิฟิก อินดัสตรีส์ (ไทยแลนด์) “Pacific” ผู้ถือหุ้นรายใหญ่ร่วมกัน คือ บริษัท โสภากนก อินเตอร์เนชั่นแนล จำกัด และมีกรรมการร่วมกัน	ค่าใช้จ่ายด้านซื้อวัตถุดิบ การผลิต	63.47	73.89	รายการธุรกิจปกติ โดยใช้แนวปฏิบัติ เดียวกับการทำรายการกับบุคคล ภายนอก
บจ.เอส เค ผลิตภัณฑียาง “SKR” ผู้ถือหุ้นรายใหญ่ทางอ้อมร่วมกัน คือ บจ. โสภากนก อินเตอร์ เนชั่นแนล	รายได้จากการขายงาน ระหว่างทำ	35.48	33.21	รายการธุรกิจปกติ โดยใช้แนวปฏิบัติเดียวกับ การทำรายการกับบุคคลภายนอก
	ค่าใช้จ่ายด้านการซื้อชิ้นงาน	67.10	65.00	
บจ. ฮีโนเวค อินเตอร์เนชั่นแนล “IIC” ผู้ถือหุ้นรายใหญ่ร่วมกัน คือ บริษัท ฮีโนเว รับเบอร์ (ประเทศญี่ปุ่น) จำกัด และมีกรรมการร่วมกัน	รายได้จากการขายสินค้า สำเร็จรูป	189.85	139.05	รายการธุรกิจปกติ โดยกำหนดราคาขาย ด้วยราคาตลาดหรือราคาทุนบวกกำไร ขั้นต้นตามชนิดผลิตภัณฑ์ ใช้แนวปฏิบัติ เดียวกับการทำรายการกับบุคคลภายนอก
	ค่าใช้จ่ายจากการซื้อวัตถุดิบ การผลิต	240.77	252.23	
บจ.เทคโนโลยี มีผู้ถือหุ้นทางอ้อมร่วมกันคือ บริษัท ฮีโนเว รับเบอร์ (ประเทศญี่ปุ่น) จำกัด	รายได้จากการขายสินค้า สำเร็จรูป	0.73	0.62	รายการธุรกิจปกติ โดยกำหนดราคา ขายด้วยราคาตลาดหรือราคาทุน บวกกำไรขั้นต้นตามชนิดผลิตภัณฑ์ ใช้แนวปฏิบัติเดียวกับการทำรายการ กับบุคคลภายนอก

บุคคลที่อาจมีความขัดแย้ง / ลักษณะความสัมพันธ์	ลักษณะรายการ	มูลค่ารายการ (ล้านบาท)		ความสมเหตุสมผลของรายการ
		2557	2558	
บจ.อีโนเอ็ค อินดัสตรีส์ (ประเทศไทย) จำกัด มีผู้ถือหุ้นทางอ้อมร่วมกันคือ บจ. อีโนเว รับเบอร์ (ประเทศญี่ปุ่น)	รายได้จากการขายสินค้าสำเร็จรูป	0.18	0.09	รายการธุรกิจปกติ โดยกำหนดราคาขายด้วยราคาตลาดหรือราคาทุนบวกกำไรขั้นต้นตามชนิดผลิตภัณฑ์ ใช้แนวปฏิบัติเดียวกับการทำรายการกับบุคคลภายนอก
บจ.เอเชียัน รับเบอร์พาร์ก “ARP” มีผู้ถือหุ้นทางอ้อมร่วมกันคือ บริษัท อีโนเว รับเบอร์ (ประเทศญี่ปุ่น) จำกัด และมีกรรมกรร่วมกัน	รายได้จากการขายสินค้าสำเร็จรูป	56.25	65.34	รายการธุรกิจปกติ โดยกำหนดราคาขายด้วยราคาตลาดหรือราคาทุนบวกกำไรขั้นต้นตามชนิดผลิตภัณฑ์ ใช้แนวปฏิบัติเดียวกับการทำรายการกับบุคคลภายนอก
	รายได้จากการให้เช่าพื้นที่และค่าบริการ	0.45	0.55	รายการให้เช่าอสังหาริมทรัพย์และบริการ ระยะเวลาสัญญา 1 ปี โดยอัตราค่าเช่าไม่น้อยไปกว่าราคาเช่ายุติธรรมจากบริษัทผู้ประเมินราคาอิสระ 2 ราย ให้ความเห็นไว้ สำหรับค่าบริการเป็นการเฉลี่ยต้นทุนคงที่ ที่บริษัทมีการใช้งานอยู่แล้ว โดยค่าบริการผันแปรตามการใช้บริการ
	ค่าเช่าเครื่องจักร	4.33	4.33	รายการเช่าเครื่องจักร ระยะเวลาเช่า 10 ปี เริ่มตั้งแต่เดือนเมษายน 2555 ซึ่งเป็นเครื่องจักรที่มีลักษณะเฉพาะตัวในการผลิต ต้องใช้ความชำนาญและเทคโนโลยีเฉพาะทาง
บจ.อีโนเอ็ค ออโตโมทีฟ (ประเทศไทย) มีผู้ถือหุ้นทางอ้อมร่วมกันคือ บริษัท อีโนเว รับเบอร์ (ประเทศญี่ปุ่น) จำกัด	รายได้จากการขายสินค้าสำเร็จรูป	0.38	1.29	รายการธุรกิจปกติ โดยกำหนดราคาขายด้วยราคาตลาดหรือราคาทุนบวกกำไรขั้นต้นตามชนิดผลิตภัณฑ์ ใช้แนวปฏิบัติเดียวกับการทำรายการกับบุคคลภายนอก
	ค่าใช้จ่ายจากการซื้อวัตถุดิบการผลิต	10.09	7.79	รายการธุรกิจปกติ โดยใช้แนวปฏิบัติเดียวกับการทำรายการกับบุคคลภายนอก

บุคคลที่อาจมีความขัดแย้ง / ลักษณะความสัมพันธ์	ลักษณะรายการ	มูลค่ารายการ (ล้านบาท)		ความสมเหตุสมผลของรายการ
		2557	2558	
บจ.บริดสโตน โออาร์ซี แมบุญเฟคเจอร์รี่	รายได้จากการขายสินค้า สำเร็จรูป	50.11	70.18	รายการธุรกิจปกติ โดยกำหนดราคา ขายด้วยราคาตลาดหรือราคาทุน บวกกำไรขั้นต้นตามชนิดผลิตภัณฑ์ ใช้แนวปฏิบัติเดียวกับการทำรายการ กับบุคคลภายนอก
บจ.อินโนแอก โตโก (ประเทศไทย)	ค่าใช้จ่ายด้านการซื้อชิ้นงาน สำเร็จรูป	149.18	152.45	รายการธุรกิจปกติ โดยกำหนดราคา ขายด้วยราคาตลาดหรือราคาทุนบวก กำไรขั้นต้นตามชนิดผลิตภัณฑ์ ใช้แนว ปฏิบัติเดียวกับการทำรายการกับบุคคล ภายนอก
	รายได้จากการขายงาน ระหว่างทำ	559.07	562.76	รายการธุรกิจปกติ โดยกำหนดราคา ขายด้วยราคาตลาดหรือราคาทุนบวก กำไรขั้นต้นตามชนิดผลิตภัณฑ์ ใช้แนว ปฏิบัติเดียวกับการทำรายการกับบุคคล ภายนอก
	รายได้ค่าบริการ และค่าบริการวิชาชีพ	9.56	9.84	รายการเกี่ยวโยงด้านบริการด้านวิชาชีพ เป็นสัญญาระยะสั้น 1 ปี โดย IRCT ให้ บริการทางวิชาชีพด้านบัญชีการเงินและ บุคคล ระบบคอมพิวเตอร์ และค่าบริการ อื่นๆ ใช้เกณฑ์การพิจารณาเฉลี่ยต้นทุน คงที่ของระบบที่ติดตั้งอยู่แล้ว การใช้งาน จะทำให้ระบบที่มีอยู่ใช้งานเต็มศักยภาพ ทั้งนี้ผ่านความเห็นจากที่ประชุม คณะกรรมการตรวจสอบ และที่ประชุม คณะกรรมการบริษัท ครั้งที่ 5/2558 อนุมัติ

คำอธิบายและการวิเคราะห์ ผลการดำเนินงาน (MD&A)

ภาพรวมอุตสาหกรรม

ในรอบปีบัญชี 2558 (1 ต.ค.57 – 30 ก.ย.58) บริษัทฯ เผชิญกับความท้าทายหลายด้าน ทั้งจากภาวะเศรษฐกิจไทยและเศรษฐกิจโลก ที่สร้างความกังวลและความผันผวนตลอดทั้งปี ตลอดจนมาตรการกระตุ้นเศรษฐกิจของภาครัฐที่ล่าช้ากว่าที่คาดการณ์ ราคาสินค้าเกษตรที่ตกต่ำ ทำให้การใช้จ่ายและการบริโภคภาคครัวเรือนหดตัวอย่างเห็นได้ชัด ส่งผลกระทบต่อทุกอุตสาหกรรม รวมถึงอุตสาหกรรมยานยนต์

ทั้งนี้ ในรอบปีบัญชี 2558 ยอดการผลิตรถยนต์ของไทยประมาณ 1.90 ล้านคัน ลดลง 1.23% แรงขับเคลื่อนที่สำคัญมาจากยอดผลิตเพื่อการส่งออกอยู่ที่ 1.11 ล้านคัน ขยายตัว 35.18% จากช่วงเดียวกันของปีก่อน ขณะที่ยอดผลิตเพื่อจำหน่ายในประเทศหดตัว

311,485 คัน หรือ 28.08% โดยรถยนต์ในกลุ่มปิกอัพ 1 คัน เป็นกลุ่มที่ได้รับผลกระทบมากที่สุด สอดคล้องกับการหดตัวของรายได้ของสินค้าเกษตรและสินค้าโภคภัณฑ์ ขณะที่รถยนต์นั่งอเนกประสงค์ (SUV) มีการเติบโตสูงขึ้นอย่างมาก และเป็นกลุ่มที่สร้างสีสันให้กับอุตสาหกรรมยานยนต์มากที่สุดในปีนี้ สำหรับตลาดรถจักรยานยนต์ ในปีนี้ปรับตัวลดลงเพียง 0.89% เมื่อเทียบกับปีที่ผ่านมา แบ่งเป็นยอดผลิตเพื่อจำหน่ายในประเทศลดลง 4.45% ส่วนยอดผลิตเพื่อการส่งออกเติบโต 18.36% จากการส่งออกรถจักรยานยนต์สำเร็จรูป (CBU) ที่เพิ่มขึ้นของผู้ผลิตค่ายหลัก โดยกลุ่มที่น่าจับตามองคือ กลุ่มบิ๊กไบค์ ที่ยังคงความนิยมและเติบโตสวนกระแสตลาดและภาวะเศรษฐกิจ

ข้อมูลยอดผลิตรถยนต์และรถจักรยานยนต์ปีบัญชี 2557 – 2558

	ปีบัญชี 2558 (1 ต.ค. 57 - 30 ก.ย. 58)	ปีบัญชี 2557 (1 ต.ค. 56 - 30 ก.ย. 57)	เปลี่ยนแปลง (%)
ยอดผลิตรถยนต์ (คัน)	1,903,465	1,927,152	(1.23)
- จำหน่ายในประเทศ (คัน)	797,585	1,109,070	(28.08)
- ส่งออก (คัน)	1,105,870	818,082	35.18
ยอดผลิตรถจักรยานยนต์ (คัน)	1,839,712	1,856,315	(0.89)
- จำหน่ายในประเทศ (คัน)	1,497,337	1,567,042	(4.45)
- ส่งออก (คัน)	342,375	289,273	18.36

ภาพรวมผลการดำเนินงานของบริษัทฯ และบริษัทย่อย

ในปีบัญชี 2558 บริษัทฯ มีรายได้ดังปรากฏในงบการเงินรวม 5,186.25 ล้านบาท ลดลง 310.27 ล้านบาท คิดเป็น 5.64% จากช่วงเดียวกันของปีก่อน

- สายธุรกิจยางนอก – ยางในรถจักรยานยนต์รับแรงหนุนจากยอดการส่งออก ไม่ว่าจะเป็นการส่งออกของกลุ่มลูกค้าโรงงานผู้ผลิตรถจักรยานยนต์ (Original Equipment Manufacturer: OEM)

ในประเทศ และการส่งออกในตลาดทดแทน ซึ่งสามารถชดเชยกับยอดขายในประเทศที่ซบเซาลงได้บางส่วน

- สายธุรกิจชิ้นส่วนยางอุตสาหกรรม (Industrial Elastomer Parts) ภาพรวมอุตสาหกรรมยานยนต์ในรอบปีบัญชี 2558 หดตัวเพียงเล็กน้อยประมาณ 1.23% อาศัยส่งจากยอดผลิตเพื่อการส่งออกรถยนต์และรถจักรยานยนต์ที่ขยายตัว 35.18% และ 18.36%

ตามลำดับ โดยตลาดส่งออกที่มีอัตราการเติบโตสูง ได้แก่ ตลาดในกลุ่มเอเชีย ออสเตรเลีย และอเมริกาเหนือ อย่างไรก็ตาม บริษัทฯ

ได้ขยายสัดส่วนของผลิตภัณฑ์ชิ้นส่วนทางอุตสาหกรรมไปยังอุตสาหกรรมอื่นๆ อาทิ อุตสาหกรรมเครื่องจักรกลการเกษตร การก่อสร้าง และระบบโครงสร้างพื้นฐาน เป็นต้น

ผลการดำเนินงานปีบัญชี 2558 (สิ้นสุด 30 กันยายน 2558)

(หน่วย : ล้านบาท)	ไตรมาส 4/2558	ไตรมาส 3/2558	ไตรมาส 2/2558	ไตรมาส 1/2558	%QoQ	รอบปีบัญชี 2558	รอบปีบัญชี 2557	%YoY
รายได้รวม	1,201.63	1,198.76	1,428.30	1,357.56	0.24%	5,186.25	5,496.52	-5.64%
ต้นทุนการขายและบริการ	997.43	997.84	1,168.96	1,166.49	-0.04%	4,330.72	4,789.44	-9.58%
ค่าใช้จ่ายในการขายและบริหาร	60.76	78.92	86.36	81.12	-23.01%	307.16	318.03	-3.42%
EBIT	139.53	116.34	167.37	104.55	19.93%	527.79	372.39	41.73%
กำไรสุทธิ	114.69	97.12	138.92	90.79	18.09%	441.52	313.47	40.85%
กำไรต่อหุ้นขั้นพื้นฐาน	0.58	0.49	0.69	0.45	18.37%	2.21	1.57	40.76%

นอกจากนี้ บริษัทฯ มีรายได้อื่นๆ ที่มาจากเหตุการณ์พิเศษบันทึกในไตรมาสที่ 2/2558 ได้แก่ เงินชดเชยค่าใช้จ่ายจากการป้องกันน้ำท่วมจากเหตุการณ์เมื่อปี 2554 จำนวน 23.42 ล้านบาท และเงินปันผลรับจากการลงทุนในบริษัทย่อย บริษัท โออาร์ซี (เอเชีย) รีเสิร์ช จำกัด จำนวน และบริษัท คินโน-โฮ โฮลดิ้ง จำกัด จำนวน 42.10 และ 51.00 ล้านบาท ตามลำดับ

ทั้งนี้ ผลจากภาวะเศรษฐกิจโลกที่ยังไม่ฟื้นตัวเท่าที่ควร ทำให้ราคาน้ำมันและสินค้าโภคภัณฑ์ปรับลดลงอย่างมาก ตลอดจนราคายางธรรมชาติที่ยังไม่ฟื้นตัวเมื่อเทียบกับปีก่อน ประกอบการบริหารต้นทุนวัตถุดิบอย่างมีประสิทธิภาพ ด้วยการวิจัยและพัฒนา ส่งผลให้ต้นทุนของบริษัทฯ มีแนวโน้มลดลงอย่างต่อเนื่องและทำให้ EBIT ปรับเพิ่มขึ้นถึง 41.73% ส่งผลให้กำไรสุทธิโต 441.52 ล้านบาท เพิ่มขึ้น 128.05 ล้านบาท คิดเป็น 40.85% และมีกำไรต่อหุ้นขั้นพื้นฐาน 2.21 บาท เพิ่มขึ้น 0.64 บาท คิดเป็น 40.76% เมื่อเทียบกับปีก่อนหน้า

ฐานะทางการเงิน

ณ วันที่ 30 กันยายน 2558 บริษัทฯ มีสินทรัพย์รวมทั้งสิ้น 3,973.45 ล้านบาท เพิ่มขึ้น 104.13 ล้านบาท จากวันที่ 30 กันยายน 2557 ผลจากการเพิ่มขึ้นในเงินลงทุนระยะสั้นจำนวน 519.71 ล้านบาท และการลงทุนในระบบคอมพิวเตอร์ ที่ช่วยเพิ่มประสิทธิภาพในการบริหารจัดการ แม้ว่ารายการลูกหนี้การค้าและลูกหนี้อื่นลดลง 165.58 ล้านบาท ตามสภาวะเศรษฐกิจ

หนี้สินรวมของบริษัทฯ ทั้งสิ้น 1,109.67 ล้านบาท ลดลง 209.83 ล้านบาท จากรายการเจ้าหนี้การค้าและเจ้าหนี้อื่น จำนวน 137.16 ล้านบาท รวมถึงการชำระเงินกู้จากสถาบันการเงินในปีที่ผ่านมา ทำให้บริษัทฯ คงสถานะปราศจากเงินกู้ยืมระยะยาว

ทั้งนี้ ส่วนของผู้ถือหุ้น เท่ากับ 2,863.78 ล้านบาท เพิ่มขึ้น 313.96 ล้านบาท จากผลกำไรจากการดำเนินงานในระหว่างปีบัญชี และมีสถานะทางการเงินที่เข้มแข็งจากอัตราส่วนหนี้สินต่อทุน (D/E ratio) 0.39 เท่า

กระแสเงินสด

ณ วันที่ 30 กันยายน 2558 มีกระแสเงินสดรับจากกิจกรรมดำเนินงานเท่ากับ 825.30 ล้านบาท เพิ่มขึ้น 32.00 ล้านบาท กระแสเงินสดจ่ายจากกิจกรรมลงทุนเท่ากับ 799.28 ล้านบาท เพิ่มขึ้น 568.43 ล้านบาท โดยหลักเป็นการลงทุนระยะสั้น และการลงทุนด้านเครื่องมือเครื่องจักร และเทคโนโลยี ในการเพิ่มประสิทธิภาพและประสิทธิภาพด้านการผลิตในระยะยาว นอกเหนือจากนี้ กระแสเงินสดจากกิจกรรมจัดหาเงินเท่ากับ 206.36 ล้านบาท ลดลงจากการจ่ายเงินกู้แก่สถาบันการเงิน 72.00 ล้านบาท และจ่ายปันผล 125.38 ล้านบาท

ทั้งนี้ มีเงินสดและรายการเทียบเท่าเงินสด 202.40 ล้านบาท ลดลง 180.34 ล้านบาท และมีเงินลงทุนระยะสั้นในปีบัญชี 2558 จำนวน 519.71 ล้านบาท

ปัจจัยที่อาจมีผลต่อฐานะทางการเงินหรือการดำเนินงานในอนาคต

ตลาดและอุตสาหกรรมรถยนต์ไทยในช่วง 2-3 ปีที่ผ่านมา มีความผันผวนและเผชิญกับความท้าทายในหลายๆ เรื่องไม่ว่าจะเป็นเรื่องความไม่แน่นอนทางเศรษฐกิจและการเมือง ที่ส่งผลต่อกำลังซื้อ การตัดสินใจของผู้บริโภค การปรับเพิ่มขึ้นของค่าแรงขั้นต่ำที่ทำให้อุตสาหกรรมยานยนต์ไทยต้องพัฒนาไปในจุดที่แข็งแกร่งมากขึ้น ในการเป็นผู้ผลิตที่ต้องวางแผนการดำเนินงานทั้งในเรื่องของคุณภาพ ต้นทุน และการส่งมอบสินค้าแก่ลูกค้า ซึ่งตลอดระยะเวลาที่ผ่านมา บริษัทฯ ตั้งมั่นในจุดยืนนี้มาโดยตลอด เพื่อเตรียมพร้อมต่อการเปลี่ยนแปลงของอุตสาหกรรมและพลวัตต่างๆ ที่อาจเกิดขึ้น

นอกจากนี้ การปรับโครงสร้างภาษีสรรพสามิตรถยนต์ที่จะบังคับใช้ในปี 2559 อาจเป็นจุดเปลี่ยนสำคัญที่ทำให้เกิดเทคโนโลยีและนวัตกรรมใหม่ๆ อาทิ รถยนต์ที่เป็นมิตรต่อสิ่งแวดล้อม ประหยัดเชื้อเพลิง และมีความปลอดภัยสูง เพื่อเป็นที่มั่นใจของผู้ขับขี่ ดังนั้น การเป็นผู้นำ

การผลิตชิ้นส่วนในรถยนต์ ที่มุ่งมั่นพัฒนาทางด้านเทคโนโลยี ทำให้บริษัทฯ มองเห็นศักยภาพในการเติบโตของตลาดในอนาคต

ท้ายสุด การมาถึงของประชาคมเศรษฐกิจอาเซียน หรือ AEC ที่จะเกิดขึ้นในสิ้นปี 2558 นี้ ที่บริษัทฯ มองเป็นโอกาสเนื่องจากอุตสาหกรรมยานยนต์ไทยมีความแข็งแกร่ง ทั้งด้านซัพพลายเชน (Supply Chain) และฝีมือแรงงานที่เป็นที่ยอมรับในระดับโลก อันจะเป็นแรงหนุนให้บริษัทฯ เติบโตไปพร้อมกับอุตสาหกรรมยานยนต์ไทย อีกทั้ง การเป็นศูนย์กลางที่สำคัญในการขนส่งภาคพื้นดินระหว่างประเทศในกลุ่ม CLMV ได้แก่ กัมพูชา ลาว เมียนมาร์ และเวียดนาม ซึ่งเป็นกลุ่มประเทศตลาดเกิดใหม่ (Emerging Market) ที่มีอัตราการเติบโตเศรษฐกิจในสัดส่วนที่สูง และมีความต้องการสินค้าของบริษัทฯ จากการเป็นยางติดล้อ OEM จึงถือเป็นตลาดที่มีศักยภาพอย่างมาก

รายงานความรับผิดชอบของ คณะกรรมการต่อรายงานทางการเงิน

คณะกรรมการบริษัทฯ เป็นผู้รับผิดชอบต่อการเงินรวมของบริษัทฯ และบริษัทย่อย รวมถึงข้อมูลทางการเงินที่ปรากฏในรายงานประจำปีของบริษัทฯ งบการเงินรวมของบริษัทฯ และบริษัทย่อยสำหรับปีสิ้นสุดวันที่ 30 กันยายน 2558 จัดทำขึ้นตามมาตรฐานการบัญชีที่รับรองทั่วไปในประเทศไทย โดยเลือกใช้นโยบายบัญชีที่เหมาะสม ใช้ดุลยพินิจอย่างระมัดระวังรอบคอบ และประมาณการที่สมเหตุสมผลในการจัดทำ รวมทั้งมีการเปิดเผยข้อมูลสำคัญอย่างเพียงพอในหมายเหตุประกอบงบการเงิน งบการเงินดังกล่าวได้ผ่านการตรวจสอบและให้ความเห็นอย่างไม่มีเงื่อนไขจากผู้สอบบัญชีรับอนุญาตที่เป็นอิสระ ดังนั้นจึงสะท้อนฐานะทางการเงินและผลการดำเนินงานของบริษัทฯ ที่เป็นจริง โปร่งใสและสมเหตุสมผลเพื่อประโยชน์ของผู้ถือหุ้นและนักลงทุนทั่วไปรายงานความรับผิดชอบของคณะกรรมการต่อรายงานทางการเงิน

คณะกรรมการบริษัทฯ ได้จัดให้มีระบบการควบคุมภายในและระบบการตรวจสอบภายในที่เหมาะสมและมีประสิทธิภาพเพื่อให้มั่นใจได้ว่าการบันทึกข้อมูลทางบัญชีมีความถูกต้อง ครบถ้วน และเพียงพอที่จะดำรงรักษาไว้ซึ่งทรัพย์สินของบริษัทฯ และป้องกันไม่ให้เกิดการทุจริตหรือการดำเนินการที่ผิดปกติดังกล่าวอย่างมีนัยสำคัญ



นางพิมพ์ใจ ลี้อัสสระกุล
(ประธานกรรมการ)

คณะกรรมการบริษัทฯ ได้แต่งตั้งคณะกรรมการตรวจสอบซึ่งประกอบด้วยกรรมการอิสระ เพื่อกำหน้าที่ดูแลรับผิดชอบให้บริษัทฯ มีการรายงานทางการเงินที่ถูกต้องและเพียงพอ มีระบบการควบคุมภายในและระบบการตรวจสอบภายในที่เหมาะสมและมีประสิทธิภาพ ตลอดจนมีการปฏิบัติตามกฎหมายและกฎระเบียบที่เกี่ยวข้องกับธุรกิจของบริษัทฯ โดยความเห็นของคณะกรรมการตรวจสอบเกี่ยวกับเรื่องดังกล่าวปรากฏในรายงานของคณะกรรมการตรวจสอบซึ่งแสดงไว้ในรายงานประจำปีฉบับนี้แล้ว

คณะกรรมการบริษัทฯ มีความเห็นว่า ระบบการควบคุมภายในของบริษัทฯ โดยรวมอยู่ในระดับที่น่าพอใจ และสามารถสร้างความเชื่อมั่นต่อความน่าเชื่อถือของงบการเงินของบริษัทฯ และบริษัทย่อยสำหรับปีสิ้นสุดวันที่ 30 กันยายน 2558

ในนามของคณะกรรมการ
บริษัท อีโนเว รับเบอร์ (ประเทศไทย) จำกัด (มหาชน)



นายคาสูโอะ ชาโตะ
(ประธานบริหาร)

รายงานของผู้สอบบัญชีรับอนุญาต และงบการเงิน

เสนอ ผู้ถือหุ้นของบริษัท อีโนเว รับเบอร์ (ประเทศไทย) จำกัด (มหาชน)

ข้าพเจ้าได้ตรวจสอบงบการเงินรวมและงบการเงินเฉพาะของบริษัท อีโนเว รับเบอร์ (ประเทศไทย) จำกัด (มหาชน) และบริษัทย่อย และของเฉพาะของบริษัท อีโนเว รับเบอร์ (ประเทศไทย) จำกัด (มหาชน) ซึ่งประกอบด้วยงบแสดงฐานะทางการเงินรวมและงบแสดงฐานะการเงินเฉพาะบริษัท ณ วันที่ 30 กันยายน พ.ศ.2558 และงบกำไรขาดทุนเบ็ดเสร็จรวมและงบกำไรขาดทุนเบ็ดเสร็จเฉพาะบริษัท งบแสดงการเปลี่ยนแปลงส่วนของผู้ถือหุ้นรวมและงบแสดงการเปลี่ยนแปลงส่วนของผู้ถือหุ้นเฉพาะบริษัทและงบกระแสเงินสดรวมและงบกระแสเงินสดเฉพาะของบริษัทสำหรับปีสิ้นสุดวันเดียวกัน รวมถึงหมายเหตุสรุปนโยบายการบัญชีที่สำคัญและหมายเหตุเรื่องอื่นๆ

ความรับผิดชอบของผู้บริหารต่องบการเงิน

ผู้บริหารเป็นผู้รับผิดชอบในการจัดทำและการนำเสนองบการเงินเหล่านี้ โดยถูกต้องตามที่ควรตามมาตรฐานการรายงานทางการเงินและรับผิดชอบเกี่ยวกับการควบคุมภายในที่ผู้บริหารพิจารณาว่าจำเป็น เพื่อให้สามารถจัดทำงบการเงินที่ปราศจากการแสดงข้อมูลที่ขัดต่อข้อเท็จจริงอันเป็นสาระสำคัญไม่ว่าจะเกิดจากการทุจริตหรือข้อผิดพลาด

ความรับผิดชอบของผู้สอบบัญชี

ข้าพเจ้าเป็นผู้รับผิดชอบในการแสดงความเห็นต่องบการเงินดังกล่าวจากผลการสำรวจของข้าพเจ้า ข้าพเจ้าได้ปฏิบัติตามตรวจสอบตามมาตรฐานการสอบบัญชี ซึ่งกำหนดให้ข้าพเจ้าปฏิบัติตามข้อกำหนดด้านจรรยาบรรณ รวมถึงวางแผนและปฏิบัติตามตรวจสอบเพื่อให้ได้ความเชื่อมั่นอย่างสมเหตุสมผลว่างบการเงินปราศจากการแสดงข้อมูลที่ขัดต่อข้อเท็จจริงอันเป็นสาระสำคัญหรือไม่

การตรวจสอบรวมถึงการใช้วิธีการตรวจสอบเพื่อให้ได้มาซึ่งหลักฐานการสอบบัญชีเกี่ยวกับจำนวนเงินและการเปิดเผยข้อมูลในงบการเงิน วิธีการตรวจสอบที่เลือกใช้ขึ้นอยู่กับดุลยพินิจของผู้สอบบัญชี ซึ่งรวมถึงการประเมินความเสี่ยงจากการแสดงข้อมูลที่ขัดต่อข้อเท็จจริงอันเป็นสาระสำคัญของงบการเงินไม่ว่าจะเกิดจากการทุจริตหรือข้อผิดพลาด ในการประเมินความเสี่ยงดังกล่าว ผู้สอบบัญชีพิจารณการควบคุมภายในที่เกี่ยวข้องกับการจัดทำและการนำเสนองบการเงินโดยถูกต้องตามที่ควรของกิจการ เพื่อออกแบบวิธีการตรวจสอบที่เหมาะสมกับสถานการณ์แต่ไม่ใช่เพื่อวัตถุประสงค์ในการแสดงความเห็นต่อประสิทธิภาพของการควบคุมภายในของกิจการการตรวจสอบรวมถึงการประเมินความเหมาะสมของนโยบายการบัญชีที่ผู้บริหารใช้และความสมเหตุสมผลของประมาณการทางบัญชีที่จัดทำขึ้นโดยผู้บริหาร รวมถึงการประเมินการนำเสนองบการเงินโดยรวม

ข้าพเจ้าเชื่อว่าหลักฐานการสอบบัญชีที่ข้าพเจ้าได้รับเพียงพอและเหมาะสมเพื่อใช้เป็นเกณฑ์ในการแสดงความเห็นของข้าพเจ้า

ความเห็น

ข้าพเจ้าเห็นว่างบการเงินรวมและงบการเงินเฉพาะบริษัทข้างต้นแสดงฐานะการเงินรวมและฐานะการเงินเฉพาะบริษัท อีโนเว รับเบอร์ (ประเทศไทย) จำกัด (มหาชน) ณ วันที่ 30 กันยายน พ.ศ. 2558 และผลการดำเนินงานรวมและผลการดำเนินงานเฉพาะของบริษัท และกระแสเงินสดรวมและกระแสเงินสดเฉพาะบริษัทสำหรับปีสิ้นสุดวันเดียวกันโดยถูกต้องตามที่ควรในสาระสำคัญตามมาตรฐานการรายงานทางการเงิน

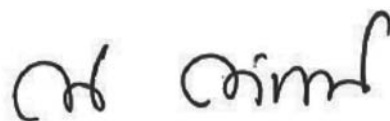

นกุลช อภิชาติเสถียร

ผู้สอบบัญชีรับอนุญาตเลขที่ 5266

บริษัท ไพร์ชอเวเตอร์เฮาส์คูเปอร์ส เอบีเอส จำกัด

กรุงเทพมหานคร

24 พฤศจิกายน พ.ศ.2558

บริษัท อินโเว รับเบอร์ (ประเทศไทย) จำกัด (มหาชน)
งบแสดงฐานะทางการเงิน
ณ วันที่ 30 กันยายน พ.ศ. 2558

หมายเหตุ	งบการเงินรวม		งบการเงินเฉพาะบริษัท		
	พ.ศ. 2558	พ.ศ. 2557	พ.ศ. 2558	พ.ศ. 2557	
	บาท	บาท	บาท	บาท	
สินทรัพย์					
สินทรัพย์หมุนเวียน					
เงินสดและรายการเทียบเท่าเงินสด	5	205,975,838	382,736,029	181,870,196	266,610,426
เงินลงทุนระยะสั้น	6	519,713,833	-	484,509,120	-
ลูกหนี้การค้าและลูกหนี้อื่น - สุทธิ	7	861,609,509	1,027,186,093	859,396,198	1,025,246,302
สินค้าคงเหลือ - สุทธิ	8	600,792,553	585,726,660	593,013,428	576,815,199
สินทรัพย์หมุนเวียนอื่น		15,877,523	26,375,346	15,200,766	25,528,118
รวมสินทรัพย์หมุนเวียน		2,203,969,256	2,022,024,128	2,133,989,708	1,894,200,045
สินทรัพย์ไม่หมุนเวียน					
เงินลงทุนในบริษัทย่อย	9	-	-	20,049,230	20,049,230
เงินลงทุนระยะยาวอื่น	10	30,781,799	30,781,799	30,781,799	30,781,799
อสังหาริมทรัพย์เพื่อการลงทุน - สุทธิ	11	9,913,921	10,190,325	10,765,224	11,296,176
ที่ดิน อาคารและอุปกรณ์ - สุทธิ	12	1,637,816,314	1,707,741,324	1,567,440,173	1,631,053,303
โปรแกรมคอมพิวเตอร์ - สุทธิ	13	38,128,439	18,328,651	32,335,936	12,913,397
สินทรัพย์ภายในเงินได้รอการตัดบัญชี	14	18,924,205	19,116,459	18,481,738	18,748,245
สินทรัพย์ไม่หมุนเวียนอื่น		33,914,010	61,132,956	33,914,010	61,132,956
รวมสินทรัพย์ไม่หมุนเวียน		1,769,478,688	1,847,291,514	1,713,768,110	1,785,975,106
รวมสินทรัพย์		3,973,447,944	3,869,315,642	3,847,757,818	3,680,175,151

กรรมการ _____ กรรมการ _____

หมายเหตุประกอบงบการเงินเป็นส่วนหนึ่งของงบการเงินรวมและงบการเงินเฉพาะบริษัทนี้

บริษัท อีโนว รับเบอร์ (ประเทศไทย) จำกัด (มหาชน)

งบแสดงฐานะการเงิน (ต่อ)

ณ วันที่ 30 กันยายน พ.ศ. 2558

หมายเหตุ	งบการเงินรวม		งบการเงินเฉพาะบริษัท		
	พ.ศ. 2558	พ.ศ. 2557	พ.ศ. 2558	พ.ศ. 2557	
	บาท	บาท	บาท	บาท	
หนี้สินและส่วนของผู้ถือหุ้น					
หนี้สินหมุนเวียน					
เงินเบิกเกินบัญชี	15	3,577,578	-	3,577,578	-
เจ้าหนี้การค้าและเจ้าหนี้อื่น	16	761,393,007	898,552,280	788,008,128	925,728,814
ส่วนของเงินกู้ยืมระยะยาวที่ถึงกำหนด					
ชำระภายในหนึ่งปี	15	-	72,000,000	-	72,000,000
หนี้สินภายใต้สัญญาเช่าการเงิน					
ที่ถึงกำหนดชำระภายในหนึ่งปี	15	5,891,782	9,214,725	5,891,782	9,214,725
ภาษีเงินได้ค้างจ่าย		35,598,122	26,739,342	35,585,646	26,581,265
ค่าใช้จ่ายค้างจ่าย	17	134,886,707	135,374,537	120,832,539	123,865,853
หนี้สินหมุนเวียนอื่น		1,741,708	2,114,281	186,298	585,000
รวมหนี้สินหมุนเวียน		943,088,904	1,143,995,165	954,081,971	1,157,975,657
หนี้สินไม่หมุนเวียน					
ภาระผูกพันผลประโยชน์พนักงาน	18	140,319,577	144,053,768	126,700,706	131,153,947
หนี้สินภายใต้สัญญาเช่าการเงิน	15	25,242,149	30,898,603	25,242,149	30,898,603
หนี้สินภาษีเงินได้รอการตัดบัญชี	14	1,018,078	548,346	-	-
รวมหนี้สินไม่หมุนเวียน		166,579,804	175,500,717	151,942,855	162,052,550
รวมหนี้สิน		1,109,668,708	1,319,495,882	1,106,024,826	1,320,028,207

หมายเหตุประกอบงบการเงินเป็นส่วนหนึ่งของงบการเงินรวมและงบการเงินเฉพาะบริษัทนี้

บริษัท อีโนเว รับเบอร์ (ประเทศไทย) จำกัด (มหาชน)

งบแสดงฐานะการเงิน (ต่อ)

ณ วันที่ 30 กันยายน พ.ศ. 2558

หมายเหตุ	งบการเงินรวม		งบการเงินเฉพาะบริษัท	
	พ.ศ. 2558	พ.ศ. 2557	พ.ศ. 2558	พ.ศ. 2557
	บาท	บาท	บาท	บาท
หนี้สินและส่วนของผู้ถือหุ้น (ต่อ)				
ส่วนของผู้ถือหุ้น				
ทุนเรือนหุ้น	19			
ทุนจดทะเบียน				
หุ้นสามัญจำนวน 200 ล้านหุ้น				
มูลค่าที่ตราไว้หุ้นละ 1 บาท	200,000,000	200,000,000	200,000,000	200,000,000
ทุนที่ออกและชำระเต็มมูลค่าแล้ว				
หุ้นสามัญจำนวน 200 ล้านหุ้น				
มูลค่าที่ชำระแล้วหุ้นละ 1 บาท	200,000,000	200,000,000	200,000,000	200,000,000
ส่วนเกินมูลค่าหุ้น	19	298,000,000	298,000,000	298,000,000
กำไรสะสม				
จัดสรรแล้ว - ทุนสำรองตามกฎหมาย	20	20,000,000	20,000,000	20,000,000
ยังไม่ได้จัดสรร		2,345,772,037	2,031,809,438	2,223,732,992
รวมส่วนของผู้ถือหุ้นบริษัทใหญ่		2,863,772,037	2,549,809,438	2,741,732,992
ส่วนได้เสียที่ไม่มีอำนาจควบคุม		7,199	10,322	-
รวมส่วนของผู้ถือหุ้น		2,863,779,236	2,549,819,760	2,741,732,992
รวมหนี้สินและส่วนของผู้ถือหุ้น		3,973,447,944	3,869,315,642	3,847,757,818

หมายเหตุประกอบงบการเงินเป็นส่วนหนึ่งของงบการเงินรวมและงบการเงินเฉพาะบริษัทนี้

บริษัท อีโนเว รับเบอร์ (ประเทศไทย) จำกัด (มหาชน)

งบกำไรขาดทุนเบ็ดเสร็จ

สำหรับปีสิ้นสุดวันที่ 30 กันยายน พ.ศ. 2558

หมายเหตุ	งบการเงินรวม		งบการเงินเฉพาะบริษัท		
	พ.ศ. 2558	พ.ศ. 2557	พ.ศ. 2558	พ.ศ. 2557	
	บาท	บาท	บาท	บาท	
รายได้					
รายได้จากการขายและบริการ	25	5,126,279,768	5,454,959,391	5,125,293,435	5,453,505,128
เงินปันผลรับ	9	-	-	93,100,732	-
รายได้อื่น		59,970,934	41,562,564	61,777,758	44,104,096
รวมรายได้		<u>5,186,250,702</u>	<u>5,496,521,955</u>	<u>5,280,171,925</u>	<u>5,497,609,224</u>
ค่าใช้จ่าย					
ต้นทุนขายและบริการ	25	4,330,718,709	4,789,439,630	4,369,482,718	4,827,732,659
ค่าใช้จ่ายในการขาย		86,340,512	97,904,181	86,340,512	97,904,181
ค่าใช้จ่ายในการบริหาร		220,821,341	220,129,299	212,097,780	211,601,423
ค่าใช้จ่ายอื่น		20,579,698	16,661,524	20,568,138	16,606,549
รวมค่าใช้จ่าย	21	<u>4,658,460,260</u>	<u>5,124,134,634</u>	<u>4,688,489,148</u>	<u>5,153,844,812</u>
กำไรก่อนต้นทุนทางการเงิน					
และภาษีเงินได้		527,790,442	372,387,321	591,682,777	343,764,412
ต้นทุนทางการเงิน	22	<u>(3,085,655)</u>	<u>(6,837,037)</u>	<u>(3,047,133)</u>	<u>(6,814,955)</u>
กำไรก่อนภาษีเงินได้		524,704,787	365,550,284	588,635,644	336,949,457
ค่าใช้จ่ายภาษีเงินได้	23	<u>(83,183,594)</u>	<u>(52,080,606)</u>	<u>(81,301,831)</u>	<u>(50,029,502)</u>
กำไรสุทธิสำหรับปี		<u>441,521,193</u>	<u>313,469,678</u>	<u>507,333,813</u>	<u>286,919,955</u>
กำไรขาดทุนเบ็ดเสร็จอื่น					
รายการที่จะไม่จัดประเภทรายการใหม่เข้าไปไว้กำไรหรือขาดทุนในภายหลัง :					
กำไรจากการประมาณการตามหลักคณิตศาสตร์ประกันภัยสำหรับโครงการผลประโยชน์พนักงาน		(2,383,091)	4,660,337	(438,607)	5,465,653
ภาษีเงินได้รอการตัดบัญชีจากกำไรจากการประมาณการตามหลักคณิตศาสตร์ประกันภัย		205,042	(893,841)	70,842	(937,608)
รวมรายการที่จะไม่จัดประเภทรายการใหม่เข้าไปไว้กำไรหรือขาดทุนในภายหลัง		<u>(2,178,049)</u>	<u>3,766,496</u>	<u>(367,765)</u>	<u>4,528,045</u>
กำไรเบ็ดเสร็จอื่นสำหรับปี - สุทธิจากภาษี		<u>439,343,144</u>	<u>317,236,174</u>	<u>506,966,048</u>	<u>291,448,000</u>

หมายเหตุประกอบงบการเงินเป็นส่วนหนึ่งของงบการเงินรวมและงบการเงินเฉพาะบริษัทนี้

บริษัท ฮีโนว รับเบอร์ (ประเทศไทย) จำกัด (มหาชน)

งบกำไรขาดทุนเบ็ดเสร็จ (ต่อ)

สำหรับปีสิ้นสุดวันที่ 30 กันยายน พ.ศ. 2558

หมายเหตุ	งบการเงินรวม		งบการเงินเฉพาะบริษัท	
	พ.ศ. 2558	พ.ศ. 2557	พ.ศ. 2558	พ.ศ. 2557
	บาท	บาท	บาท	บาท
การแบ่งปันกำไร				
ส่วนที่เป็นของบริษัทใหญ่	441,520,628	313,469,138	507,333,813	286,919,955
ส่วนที่เป็นของส่วนได้เสียที่ไม่มีอำนาจควบคุม	565	540	-	-
	<u>441,521,193</u>	<u>313,469,678</u>	<u>507,333,813</u>	<u>286,919,955</u>
การแบ่งปันกำไรเบ็ดเสร็จรวม				
ส่วนที่เป็นของบริษัทใหญ่	439,342,599	317,235,643	506,966,048	291,448,000
ส่วนที่เป็นของส่วนได้เสียที่ไม่มีอำนาจควบคุม	545	531	-	-
	<u>439,343,144</u>	<u>317,236,174</u>	<u>506,966,048</u>	<u>291,448,000</u>
กำไรต่อหุ้นส่วนที่เป็นของบริษัทใหญ่				
กำไรต่อหุ้นขั้นพื้นฐาน (บาท)	24	2.21	1.57	2.54
				1.43

หมายเหตุประกอบงบการเงินเป็นส่วนหนึ่งของงบการเงินรวมและงบการเงินเฉพาะบริษัทนี้

บริษัท อีโนว รับเบอร์ (ประเทศไทย) จำกัด (มหาชน)

งบแสดงการเปลี่ยนแปลงส่วนของผู้ถือหุ้น

สำหรับปีสิ้นสุดวันที่ 30 กันยายน พ.ศ. 2558

		งบการเงินเฉพาะบริษัท					
		องค์ประกอบอื่นของส่วนของผู้ถือหุ้น					
		กำไรขาดทุนเบ็ดเสร็จอื่น					
		กำไรจากการประเมินการ					
		ตามหลัก					
		คณิตศาสตร์ประกันภัย					
		สำหรับ โครงการ					
		ผลประโยชน์พนักงาน					
		รวมองค์ประกอบอื่น					
		ของส่วนของผู้ถือหุ้น					
		รวม					
หมายเหตุ	บาท	บาท	บาท	บาท	บาท	บาท	บาท
ยอดคงเหลือ ณ วันที่ 30 กันยายน พ.ศ. 2556	200,000,000	ส่วนเกิน	ทุนสำรอง	กำไรสะสม	กำไรขาดทุนเบ็ดเสร็จอื่น		2,232,338,944
		มูลค่าหุ้น	ตามกฎหมาย	ยังไม่ได้จัดสรร	สำหรับโครงการ		
กำไรขาดทุนเบ็ดเสร็จรวมสำหรับปี	-	บาท	บาท	บาท	บาท	บาท	บาท
เงินปันผลจ่าย	-	บาท	บาท	บาท	บาท	บาท	บาท
		298,000,000	20,000,000	1,714,338,944	4,528,045	-	2,232,338,944
ยอดคงเหลือ ณ วันที่ 30 กันยายน พ.ศ. 2557	200,000,000	298,000,000	20,000,000	1,837,618,899	4,528,045	-	2,360,146,944
ยอดคงเหลือ ณ วันที่ 30 กันยายน พ.ศ. 2557	200,000,000	298,000,000	20,000,000	1,837,618,899	4,528,045	-	2,360,146,944
กำไรขาดทุนเบ็ดเสร็จรวมสำหรับปี	-	-	-	507,333,813	(367,765)	-	506,966,048
เงินปันผลจ่าย	-	-	-	(125,380,000)	-	-	(125,380,000)
		298,000,000	20,000,000	2,219,572,712	4,160,280	-	2,741,732,992
ยอดคงเหลือ ณ วันที่ 30 กันยายน พ.ศ. 2558	200,000,000	298,000,000	20,000,000	2,219,572,712	4,160,280	-	2,741,732,992

หมายเหตุประกอบงบการเงินเป็นส่วนหนึ่งของงบการเงินรวมและงบการเงินเฉพาะบริษัทนี้

บริษัท อินเว รัมเบอร์ (ประเทศไทย) จำกัด (มหาชน)

งบกระแสเงินสด

สำหรับปีสิ้นสุดวันที่ 30 กันยายน พ.ศ. 2558

หมายเหตุ	งบการเงินรวม		งบการเงินเฉพาะบริษัท	
	พ.ศ. 2558	พ.ศ. 2557	พ.ศ. 2558	พ.ศ. 2557
	บาท	บาท	บาท	บาท
กระแสเงินสดจากกิจกรรมดำเนินงาน				
กำไรก่อนภาษีเงินได้	524,704,787	365,550,284	588,635,644	336,949,457
รายการปรับปรุง				
ค่าเสื่อมราคา	11, 12	325,687,094	319,152,874	311,933,644
ค่าตัดจำหน่าย	13	3,443,661	2,495,058	2,390,240
กลับรายการค่าเพื่อการลดลงของมูลค่าสินค้าและสินค้าล้าสมัย	8	(2,040,220)	(762,682)	(2,040,220)
กำไรจากการจำหน่ายที่ดิน อาคารและอุปกรณ์		8,063,382	4,188,606	8,063,381
เงินปันผลรับ	9	-	-	(93,100,732)
ดอกเบี้ยรับ		(4,487,188)	(256,411)	(3,466,701)
ดอกเบี้ยจ่าย	22	2,837,690	6,588,496	2,836,421
ภาวะผูกพันผลประโยชน์พนักงาน	18	1,154,346	30,167,860	704,484
การเปลี่ยนแปลงของสินทรัพย์และหนี้สินดำเนินงาน				
ลูกหนี้การค้าและลูกหนี้อื่น		166,947,441	169,933,557	167,167,587
สินค้าคงเหลือ		(13,025,674)	51,121,745	(14,158,009)
สินทรัพย์หมุนเวียนอื่น		10,497,823	13,655,941	10,327,352
สินทรัพย์ไม่หมุนเวียนอื่น		27,218,946	(23,223,755)	27,218,946
เจ้าหนี้การค้าและเจ้าหนี้อื่น		(144,387,651)	(84,085,892)	(142,230,418)
หนี้สินหมุนเวียนอื่นและค่าใช้จ่ายค้างจ่าย		(5,337,790)	(858,770)	(5,553,360)
จ่ายชำระหนี้สินผลประโยชน์พนักงาน	18	(7,271,628)	(2,568,251)	(5,596,332)
เงินสดสุทธิได้มาจากกิจกรรมดำเนินงาน				
รับดอกเบี้ย		3,116,331	237,714	2,149,218
จ่ายดอกเบี้ย		(3,910,588)	(7,631,810)	(3,909,319)
จ่ายภาษีเงินได้		(67,907,500)	(50,395,994)	(68,765,858)
กระแสเงินสดสุทธิจากกิจกรรมดำเนินงาน				
		825,303,262	793,308,570	782,605,968
				754,320,607

หมายเหตุประกอบงบการเงินเป็นส่วนหนึ่งของงบการเงินรวมและงบการเงินเฉพาะบริษัทนี้

บริษัท อินเว ธิเบออร์ (ประเทศไทย) จำกัด (มหาชน)

งบกระแสเงินสด (ต่อ)

สำหรับปีสิ้นสุดวันที่ 30 กันยายน พ.ศ. 2558

หมายเหตุ	งบการเงินรวม		งบการเงินเฉพาะบริษัท	
	พ.ศ. 2558	พ.ศ. 2557	พ.ศ. 2558	พ.ศ. 2557
	บาท	บาท	บาท	บาท
กระแสเงินสดจากกิจกรรมลงทุน				
เงินลงทุนระยะสั้น	6	(519,713,833)	-	(484,509,120)
ซื้อที่ดิน อาคารและอุปกรณ์		(259,373,662)	(232,009,429)	(254,396,190)
ซื้อสินทรัพย์ไม่มีตัวตน	13	(23,243,449)	(4,264,404)	(21,812,779)
เงินสดรับจากการจำหน่ายที่ดิน อาคารและอุปกรณ์		3,052,978	5,423,971	3,052,978
รับเงินปันผล		-	-	93,100,732
กระแสเงินสดสุทธิจากกิจกรรมลงทุน		(799,277,966)	(230,849,862)	(664,564,379)
กระแสเงินสดจากกิจกรรมจัดหาเงิน				
จ่ายเงินกู้ยืมระยะสั้นจากสถาบันการเงิน		-	(44,000,000)	-
จ่ายเงินกู้ยืมระยะยาวจากสถาบันการเงิน	15	(72,000,000)	(64,000,000)	(72,000,000)
จำหน่ายสินทรัพย์ได้สัญญาเช่าการเงิน	15	(8,979,397)	(4,250,818)	(8,979,397)
จ่ายเงินปันผล	29	(125,383,668)	(163,640,000)	(125,380,000)
กระแสเงินสดสุทธิจากกิจกรรมจัดหาเงิน		(206,363,065)	(275,890,818)	(206,359,397)
เงินสดและรายการเทียบเท่าเงินสด(ลดลง)เพิ่มขึ้นสุทธิ		(180,337,769)	286,567,890	(88,317,808)
เงินสดและรายการเทียบเท่าเงินสดต้นปี		382,736,029	96,168,139	266,610,426
เงินสดและรายการเทียบเท่าเงินสดปลายปี		202,398,260	382,736,029	178,292,618
เงินสดและรายการเทียบเท่าเงินสดรวมรายการต่อไปนีเพื่อวัตถุประสงค์ของงบกระแสเงินสด				
เงินสดและรายการเทียบเท่าเงินสด		205,975,838	382,736,029	181,870,196
เงินเบิกเกินบัญชี		(3,577,578)	-	(3,577,578)
รวมเงินสดและรายการเทียบเท่าเงินสด		202,398,260	382,736,029	178,292,618
รายการที่ไม่ใช่กระแสเงินสด				
รายการที่ไม่ใช่เงินสดที่สำคัญสำหรับปีสิ้นสุดวันที่ 30 กันยายน พ.ศ. 2558 และ พ.ศ. 2557 ประกอบด้วย				
- เจ้าหนี้ - ที่ดิน อาคารและอุปกรณ์		43,559,288	36,330,910	62,584,204
				58,074,472

หมายเหตุประกอบงบการเงินเป็นส่วนหนึ่งของงบการเงินรวมและงบการเงินเฉพาะบริษัทนี้

บริษัท อีโนเว รับเบอร์ (ประเทศไทย) จำกัด (มหาชน)

หมายเหตุประกอบงบการเงินรวมและงบการเงินเฉพาะบริษัท

สำหรับปีสิ้นสุดวันที่ 30 กันยายน พ.ศ. 2558

1 ข้อมูลทั่วไป

บริษัท อีโนเว รับเบอร์ (ประเทศไทย) จำกัด (มหาชน) (“บริษัท”) เป็นบริษัทมหาชนจำกัดซึ่งจัดตั้งขึ้นในประเทศไทย โดยมีบริษัท อีโนเว รับเบอร์ จำกัด ซึ่งเป็นบริษัทที่จดทะเบียนจัดตั้งในประเทศญี่ปุ่นเป็นบริษัทใหญ่ ซึ่งที่อยู่ของบริษัทตามที่ได้จดทะเบียนไว้มีดังนี้

สำนักงานใหญ่

เลขที่ 258 ซอยรังสิต-นครนายก 49 ตำบลประชาธิปัตย์ อำเภอธัญบุรี จังหวัดปทุมธานี

โรงงาน

เลขที่ 157 หมู่ 5 ถนนพหลโยธิน ตำบลลำไทร อำเภอบางบาล จังหวัดพระนครศรีอยุธยา

บริษัทเป็นบริษัทจดทะเบียนในตลาดหลักทรัพย์แห่งประเทศไทย เพื่อวัตถุประสงค์ในการรายงานข้อมูล จึงรวมเรียกบริษัทและบริษัทย่อยว่า “กลุ่มบริษัท”

การประกอบธุรกิจหลักของกลุ่มบริษัทสามารถสรุปได้ดังนี้

บริษัท ดำเนินธุรกิจหลักในการผลิตและจำหน่ายยางนอกและยางในรถจักรยานยนต์และชิ้นส่วนยางอุตสาหกรรม

บริษัท กิโนะ โซชิ เอ็นจิเนียริง จำกัด ซึ่งเป็นบริษัทย่อยแห่งหนึ่งประกอบธุรกิจหลักคือ การผลิต ซ่อมแซม และดัดแปลงแม่พิมพ์ โลหะ และอุปกรณ์สำหรับชิ้นส่วนยางสำหรับรถยนต์และรถจักรยานยนต์

บริษัท ไอ อาร์ ซี (เอเชีย) รีเสิร์ช จำกัด ซึ่งเป็นบริษัทย่อยแห่งหนึ่งประกอบธุรกิจหลักคือ การวิจัยและพัฒนายางนอก และยางในสำหรับรถจักรยานยนต์ และชิ้นส่วนยางสำหรับรถยนต์

งบการเงินรวมและงบการเงินเฉพาะบริษัทได้รับอนุมัติจากคณะกรรมการบริษัทเมื่อวันที่ 24 พฤศจิกายน พ.ศ. 2558

บริษัท อินเว รับบอร์ (ประเทศไทย) จำกัด (มหาชน)

หมายเหตุประกอบงบการเงินรวมและงบการเงินเฉพาะบริษัท

สำหรับปีสิ้นสุดวันที่ 30 กันยายน พ.ศ. 2558

2 นโยบายการบัญชี

นโยบายการบัญชีที่สำคัญที่ใช้ในการจัดทำงบการเงินรวมและงบการเงินเฉพาะบริษัทมีดังต่อไปนี้

2.1 เกณฑ์ในการจัดทำงบการเงิน

งบการเงินรวมและงบการเงินเฉพาะบริษัทได้จัดทำขึ้นตามหลักการบัญชีที่รับรองทั่วไปภายใต้พระราชบัญญัติการบัญชี พ.ศ. 2543 ซึ่งหมายถึงมาตรฐานการรายงานทางการเงินที่ออกภายใต้พระราชบัญญัติวิชาชีพบัญชี พ.ศ. 2547 และข้อกำหนดของคณะกรรมการกำกับหลักทรัพย์และตลาดหลักทรัพย์ว่าด้วยการจัดทำและนำเสนอรายงานทางการเงินภายใต้พระราชบัญญัติหลักทรัพย์และตลาดหลักทรัพย์

งบการเงินรวมและงบการเงินเฉพาะบริษัทได้จัดทำขึ้นโดยใช้เกณฑ์ราคาทุนเดิมในการวัดมูลค่าขององค์ประกอบของงบการเงิน เว้นแต่จะเปิดเผยไว้เป็นอย่างอื่นในนโยบายการบัญชีที่เกี่ยวข้อง

การจัดทำงบการเงินให้สอดคล้องกับหลักการบัญชีที่รับรองทั่วไปในประเทศไทย กำหนดให้ใช้ประมาณการทางบัญชีที่สำคัญและการใช้ดุลยพินิจของผู้บริหารซึ่งจัดทำขึ้นตามกระบวนการในการนำนโยบายการบัญชีของกลุ่มกิจการไปถือปฏิบัติ และกลุ่มบริษัทได้เปิดเผยเรื่องการ ใช้ดุลยพินิจของผู้บริหาร หรือความซับซ้อน หรือเกี่ยวกับข้อสมมติฐานและประมาณการที่มีนัยสำคัญต่องบการเงินในหมายเหตุประกอบงบการเงินข้อที่ 3

งบการเงินรวมและงบการเงินเฉพาะบริษัทฉบับภาษาอังกฤษจัดทำขึ้นจากงบการเงินตามกฎหมายที่เป็นภาษาไทย ในกรณีที่มีเนื้อความขัดแย้งกันหรือการตีความในสองภาษาแตกต่างกัน ให้ใช้งบการเงินตามกฎหมายฉบับภาษาไทยเป็นหลัก

2.2 การปรับปรุงมาตรฐานการบัญชี การปรับปรุงมาตรฐานการรายงานทางการเงิน และการตีความที่เกี่ยวข้อง

1) มาตรฐานการรายงานทางการเงินที่มีการปรับปรุงที่มีผลบังคับใช้ ณ วันที่ 1 มกราคม พ.ศ. 2557 และเกี่ยวข้องกับกลุ่มบริษัทมีดังนี้

มาตรฐานการบัญชี ฉบับที่ 1 (ปรับปรุง 2555)	เรื่อง การนำเสนองบการเงิน
มาตรฐานการบัญชี ฉบับที่ 7 (ปรับปรุง 2555)	เรื่อง งบกระแสเงินสด
มาตรฐานการบัญชี ฉบับที่ 12 (ปรับปรุง 2555)	เรื่อง ภาษีเงินได้
มาตรฐานการบัญชี ฉบับที่ 17 (ปรับปรุง 2555)	เรื่อง สัญญาเช่า
มาตรฐานการบัญชี ฉบับที่ 18 (ปรับปรุง 2555)	เรื่อง รายได้
มาตรฐานการบัญชี ฉบับที่ 19 (ปรับปรุง 2555)	เรื่อง ผลประโยชน์ของพนักงาน
มาตรฐานการบัญชี ฉบับที่ 21 (ปรับปรุง 2555)	เรื่อง ผลกระทบจากการเปลี่ยนแปลงของอัตราแลกเปลี่ยนเงินตราต่างประเทศ
มาตรฐานการบัญชี ฉบับที่ 24 (ปรับปรุง 2555)	เรื่อง การเปิดเผยข้อมูลเกี่ยวกับบุคคลหรือกิจการที่เกี่ยวข้องกัน
มาตรฐานการบัญชี ฉบับที่ 34 (ปรับปรุง 2555)	เรื่อง งบการเงินระหว่างกาล
มาตรฐานการบัญชี ฉบับที่ 38 (ปรับปรุง 2555)	เรื่อง สินทรัพย์ไม่มีตัวตน
มาตรฐานการรายงานทางการเงิน ฉบับที่ 8 (ปรับปรุง 2555)	เรื่อง ส่วนงานดำเนินงาน

การตีความมาตรฐานการรายงานทางการเงิน ฉบับที่ 4 เรื่อง การประเมินว่าข้อตกลงประกอบด้วยสัญญาเช่าหรือไม่

การตีความมาตรฐานการรายงานทางการเงิน ฉบับที่ 10 เรื่อง งบการเงินระหว่างกาลและการด้อยค่า

บริษัท อินเว รัมเบอร์ (ประเทศไทย) จำกัด (มหาชน)

หมายเหตุประกอบงบการเงินรวมและงบการเงินเฉพาะบริษัท

สำหรับปีสิ้นสุดวันที่ 30 กันยายน พ.ศ. 2558

2 นโยบายการบัญชี (ต่อ)

2.2 การปรับปรุงมาตรฐานการบัญชี การปรับปรุงมาตรฐานการรายงานทางการเงิน และการตีความที่เกี่ยวข้อง (ต่อ)

- 1) มาตรฐานการรายงานทางการเงินที่มีการปรับปรุงที่มีผลบังคับใช้ ณ วันที่ 1 มกราคม พ.ศ. 2557 และเกี่ยวข้องกับกลุ่มบริษัทมีดังนี้ (ต่อ)

มาตรฐานการบัญชี ฉบับที่ 1 (ปรับปรุง 2555) มีการอธิบายให้ชัดเจนเกี่ยวกับการแปลงสภาพของเครื่องมือทางการเงินที่การตัดสินใจเป็นของผู้ถือตราสาร จะไม่มีผลกระทบกับการจัดประเภทของเครื่องมือทางการเงินในส่วนที่เป็นหนี้สิน นอกจากนี้มาตรฐานการบัญชีฉบับที่ 1 ยังได้อธิบายส่วนประกอบของส่วนของเจ้าของว่า กิจการอาจแสดงรายละเอียดการวิเคราะห์กำไรขาดทุนเบ็ดเสร็จ แต่ละรายการในงบแสดงการเปลี่ยนแปลงส่วนของเจ้าของหรือในหมายเหตุประกอบงบการเงินอย่างใดอย่างหนึ่งได้ การปรับปรุงมาตรฐานดังกล่าวไม่ส่งผลกระทบต่อกลุ่มบริษัท

มาตรฐานการบัญชี ฉบับที่ 7 (ปรับปรุง 2555) ได้มีการอธิบายให้ชัดเจนขึ้นว่า ค่าใช้จ่ายที่ก่อให้เกิดการรับรู้สินทรัพย์ในงบแสดงฐานะการเงินเท่านั้น จึงสามารถจัดประเภทเป็นกิจกรรมลงทุน การปรับปรุงมาตรฐานดังกล่าวไม่ส่งผลกระทบต่อกลุ่มบริษัท

มาตรฐานการบัญชีฉบับที่ 12 (ปรับปรุง 2555) ได้มีการปรับปรุงเพิ่มเติมข้อยกเว้นของหลักการที่มีอยู่สำหรับการวัดมูลค่าของสินทรัพย์ภายในเงิน ไร้รอการตัดบัญชีหรือหนี้สินภายในเงิน ไร้รอการตัดบัญชีที่เกิดขึ้นจากอสังหาริมทรัพย์เพื่อการลงทุนซึ่งวัดมูลค่าด้วยมูลค่ายุติธรรม มาตรฐานการบัญชีฉบับที่ 12 ฉบับที่ใช้อยู่ในปัจจุบันกำหนดให้กิจการวัดค่าภายในเงิน ไร้รอการตัดบัญชีที่เกี่ยวข้องกับสินทรัพย์โดยขึ้นกับการคาดการณ์ของกิจการเกี่ยวกับมูลค่าที่คาดว่าจะได้รับคืนจากมูลค่าตามบัญชีของสินทรัพย์จากการใช้หรือจากการขาย การปรับปรุงมาตรฐานฉบับนี้ได้มีการเพิ่มเติมเกี่ยวกับข้อสมมติฐานว่า ราคาตามบัญชีของอสังหาริมทรัพย์เพื่อการลงทุนซึ่งวัดมูลค่าโดยใช้มูลค่ายุติธรรมคาดว่าจะได้รับคืน โดยการขาย นอกจากนี้ได้มีการรวมการตีความฉบับที่ 21 เรื่องภายในเงิน ไร้-การได้รับประโยชน์จากสินทรัพย์ที่ไม่ได้คิดค่าเสื่อมราคาใหม่ที่ราคาใหม่ เป็นส่วนของมาตรฐานฉบับที่ 12 (ฉบับปรับปรุง 2555) การปรับปรุงมาตรฐานดังกล่าวไม่ส่งผลกระทบต่อกลุ่มบริษัท

มาตรฐานการบัญชีฉบับที่ 17 (ปรับปรุง 2555) ได้มีการตัดแนวทางปฏิบัติสำหรับการเช่าที่ดินซึ่งมีอายุการใช้งานไม่จำกัดให้เป็นสัญญาเช่าดำเนินงาน มาตรฐานได้มีการแก้ไขให้ชัดเจนขึ้นเกี่ยวกับการเช่าที่ดินและอาคาร โดยจะต้องมีการพิจารณาแยกจากกันว่า ควรจัดประเภทเป็นสัญญาเช่าการเงินหรือสัญญาเช่าดำเนินงาน โดยใช้หลักการทั่วไปที่กล่าวไว้ในมาตรฐานการบัญชี ฉบับที่ 17 การปรับปรุงมาตรฐานดังกล่าวไม่ส่งผลกระทบต่อกลุ่มบริษัท

มาตรฐานการบัญชีฉบับที่ 18 (ปรับปรุง 2555) ได้ตัดภาคผนวกของมาตรฐานการบัญชีของมาตรฐานการบัญชีฉบับที่ 18 ออก การปรับปรุงมาตรฐานดังกล่าวไม่ส่งผลกระทบต่อกลุ่มบริษัท

มาตรฐานการบัญชีฉบับที่ 19 (ปรับปรุง 2555) ได้มีการตัดข้อความในส่วนของการปฏิบัติในช่วงเปลี่ยนแปลงของมาตรฐานการบัญชีฉบับที่ 19 ที่ใช้อยู่ในปัจจุบันออก การปรับปรุงมาตรฐานดังกล่าวไม่ส่งผลกระทบต่อกลุ่มบริษัท

บริษัท อินเว รับบอร์ (ประเทศไทย) จำกัด (มหาชน)

หมายเหตุประกอบงบการเงินรวมและงบการเงินเฉพาะบริษัท

สำหรับปีสิ้นสุดวันที่ 30 กันยายน พ.ศ. 2558

2 นโยบายการบัญชี (ต่อ)

2.2 การปรับปรุงมาตรฐานการบัญชี การปรับปรุงมาตรฐานการรายงานทางการเงิน และการตีความที่เกี่ยวข้อง (ต่อ)

- 1) มาตรฐานการรายงานทางการเงินที่มีการปรับปรุงที่มีผลบังคับใช้ ณ วันที่ 1 มกราคม พ.ศ. 2557 และเกี่ยวข้องกับกลุ่มบริษัทมีดังนี้ (ต่อ)

มาตรฐานการบัญชีฉบับที่ 21 (ปรับปรุง 2555) ได้มีการอธิบายให้ชัดเจนเกี่ยวกับการบันทึกบัญชี ผลสะสมของผลต่างจากอัตราแลกเปลี่ยนรอกการตัดบัญชีที่เกี่ยวกับการจำหน่ายหรือการจำหน่ายบางส่วนของหน่วยงานในต่างประเทศ วิธีการทางบัญชีดังกล่าวต้องใช้วิธีการปรับไปข้างหน้าซึ่งมีผลบังคับใช้สำหรับรอบระยะเวลาที่มีวันเริ่มในหรือหลังวันที่ 1 มกราคม พ.ศ. 2554 เป็นต้นไป การปรับปรุงมาตรฐานดังกล่าวไม่ส่งผลกระทบต่อกลุ่มบริษัท

มาตรฐานการบัญชีฉบับที่ 24 (ปรับปรุง 2555) ได้มีการยกเลิกการเปิดเผยข้อมูลสำหรับกิจการที่เกี่ยวข้องกับรัฐบาล โดยยกเลิกการเปิดเผยข้อมูลเกี่ยวกับรายละเอียดสำหรับรายการทั้งหมดที่เกิดขึ้นกับรัฐบาลและหน่วยงานอื่น ๆ ที่เกี่ยวข้องกัน นอกจากนี้ได้มีการกำหนดคำนิยามของกิจการที่เกี่ยวข้องกับรัฐบาลให้ง่ายและชัดเจนขึ้น การปรับปรุงมาตรฐานดังกล่าวไม่ส่งผลกระทบต่อกลุ่มบริษัท

มาตรฐานการบัญชีฉบับที่ 34 (ปรับปรุง 2555) ได้มีการเน้นหลักการของการเปิดเผยที่มีอยู่ในปัจจุบันสำหรับเหตุการณ์และรายการที่มีสาระสำคัญ โดยมีการเพิ่มเติมข้อกำหนดเกี่ยวกับการเปิดเผยข้อมูลให้ครอบคลุมการเปิดเผยเกี่ยวกับการเปลี่ยนแปลงมูลค่ายุติธรรม (ถ้าหากมีสาระสำคัญ) และต้องมีการปรับข้อมูลที่เกี่ยวข้องให้เป็นปัจจุบันจากข้อมูลล่าสุดของรายงานประจำปีการปรับปรุงมาตรฐานดังกล่าวไม่ส่งผลกระทบต่อกลุ่มบริษัท

มาตรฐานการบัญชี ฉบับที่ 38 (ปรับปรุง 2555) ได้มีการอธิบายให้ชัดเจนขึ้นเกี่ยวกับสินทรัพย์ไม่มีตัวตนที่สามารถแบ่งแยกได้ที่ได้จากการรวมธุรกิจ โดยสินทรัพย์ไม่มีตัวตนต้องรับรู้แยกต่างหากจากค่าความนิยม สินทรัพย์ไม่มีตัวตนที่ต่างกันอาจรับรู้รวมกันเป็นสินทรัพย์หน่วยเดียวกัน ถ้ามีอายุการให้ประโยชน์เชิงเศรษฐกิจที่ใกล้เคียงกัน การปรับปรุงมาตรฐานดังกล่าวไม่ส่งผลกระทบต่อกลุ่มบริษัท

มาตรฐานการรายงานทางการเงินฉบับที่ 8 (ปรับปรุง 2555) มีการอธิบายให้ชัดเจนขึ้นว่ากิจการจะเปิดเผยการวัดมูลค่าของสินทรัพย์ของแต่ละส่วนงานเมื่อมีการรายงานการวัดมูลค่านั้นให้ผู้มีอำนาจตัดสินใจสูงสุดด้านการดำเนินงาน การปรับปรุงมาตรฐานดังกล่าวไม่ส่งผลกระทบต่อกลุ่มบริษัท

การตีความมาตรฐานการรายงานทางการเงินฉบับที่ 4 กำหนดให้มีการพิจารณาว่าข้อตกลงเป็นหรือประกอบด้วยสัญญาเช่าหรือไม่โดยอ้างอิงจากเนื้อหาของข้อตกลง การตีความนี้กำหนดให้ประเมินว่าข้อตกลงเข้าเงื่อนไขดังต่อไปนี้หรือไม่ (1) การปฏิบัติตามข้อตกลงขึ้นอยู่กับการใช้สินทรัพย์ที่เฉพาะเจาะจง และ (2) ข้อตกลงดังกล่าวเป็นการให้สิทธิในการใช้สินทรัพย์นั้น การตีความนี้ไม่มีผลกระทบต่อกลุ่มบริษัท

การตีความมาตรฐานการรายงานทางการเงินฉบับที่ 10 กำหนดว่าห้ามกลับรายการผลขาดทุนจากการด้อยค่าของค่าความนิยมที่เคยรับรู้ในวงระหว่างกาลงวดก่อน การตีความนี้ไม่มีผลกระทบต่อกลุ่มบริษัท

บริษัท อินเว ธิเบอส์ (ประเทศไทย) จำกัด (มหาชน)

หมายเหตุประกอบงบการเงินรวมและงบการเงินเฉพาะบริษัท

สำหรับปีสิ้นสุดวันที่ 30 กันยายน พ.ศ. 2558

2 นโยบายการบัญชี (ต่อ)

2.2 การปรับปรุงมาตรฐานการบัญชี การปรับปรุงมาตรฐานการรายงานทางการเงิน และการตีความที่เกี่ยวข้อง (ต่อ)

2) มาตรฐานการรายงานทางการเงินใหม่ และมาตรฐานการรายงานทางการเงินที่มีการปรับปรุง ซึ่งมีผลบังคับใช้ ณ วันที่ 1 มกราคม พ.ศ. 2558 ซึ่งเกี่ยวข้องกับกลุ่มบริษัทและยังไม่ได้นำมาใช้ก่อนวันถือปฏิบัติ

ก) กลุ่มมาตรฐานการรายงานทางการเงิน ที่คาดว่าจะมีการเปลี่ยนแปลงอย่างมีสาระสำคัญ มีดังต่อไปนี้

มาตรฐานการบัญชี ฉบับที่ 1 (ปรับปรุง 2557)	เรื่อง การนำเสนองบการเงิน
มาตรฐานการบัญชี ฉบับที่ 16 (ปรับปรุง 2557)	เรื่อง ที่ดิน อาคารและอุปกรณ์
มาตรฐานการบัญชี ฉบับที่ 19 (ปรับปรุง 2557)	เรื่อง ผลประโยชน์ของพนักงาน
มาตรฐานการบัญชี ฉบับที่ 27 (ปรับปรุง 2557)	เรื่อง งบการเงินเฉพาะกิจการ
มาตรฐานการบัญชี ฉบับที่ 28 (ปรับปรุง 2557)	เรื่อง เงินลงทุนในบริษัทร่วม และการร่วมค้า
มาตรฐานการบัญชี ฉบับที่ 34 (ปรับปรุง 2557)	เรื่อง งบการเงินระหว่างกาล
มาตรฐานการรายงานทางการเงิน ฉบับที่ 10	เรื่อง งบการเงินรวม
มาตรฐานการรายงานทางการเงิน ฉบับที่ 11	เรื่อง การร่วมดำเนินงาน
มาตรฐานการรายงานทางการเงิน ฉบับที่ 12	เรื่อง การเปิดเผยข้อมูลเกี่ยวกับส่วนได้เสียในกิจการอื่น
มาตรฐานการรายงานทางการเงิน ฉบับที่ 13	เรื่อง การวัดมูลค่ายุติธรรม

มาตรฐานการบัญชี ฉบับที่ 1 (ปรับปรุง 2557) การเปลี่ยนแปลงที่สำคัญได้แก่การเพิ่มเติมข้อกำหนดให้กิจการจัดกลุ่มรายการที่แสดงอยู่ใน “กำไรขาดทุนเบ็ดเสร็จอื่น” โดยใช้เกณฑ์ว่ารายการนั้นสามารถจัดประเภทรายการใหม่เข้าไปไว้ในกำไรหรือขาดทุนในภายหลังได้หรือไม่ มาตรฐานที่ปรับปรุงนี้ไม่ได้ระบุว่ารายการใดจะแสดงอยู่ในกำไรขาดทุนเบ็ดเสร็จอื่น มาตรฐานดังกล่าวไม่ส่งผลกระทบต่องบการเงินของกลุ่มบริษัท

มาตรฐานการบัญชี ฉบับที่ 16 (ปรับปรุง 2557) กำหนดให้รายการชิ้นส่วนอะไหล่ อุปกรณ์สำรองไว้ใช้งาน และอุปกรณ์ที่ใช้ในการซ่อมบำรุง รับรู้เป็นรายการที่ดิน อาคารและอุปกรณ์หากรายการนั้นเข้าค่านิยามของที่ดิน อาคารและอุปกรณ์ หากไม่เข้าเงื่อนไขดังกล่าวให้จัดประเภทเป็นสินค้าคงเหลือ มาตรฐานดังกล่าวไม่ส่งผลกระทบต่องบการเงินของกลุ่มบริษัท

บริษัท อินเว รับบอร์ (ประเทศไทย) จำกัด (มหาชน)
 หมายเหตุประกอบงบการเงินรวมและงบการเงินเฉพาะบริษัท
 สำหรับปีสิ้นสุดวันที่ 30 กันยายน พ.ศ. 2558

2 นโยบายการบัญชี (ต่อ)

2.2 การปรับปรุงมาตรฐานการบัญชี การปรับปรุงมาตรฐานการรายงานทางการเงิน และการตีความที่เกี่ยวข้อง (ต่อ)

- 2) มาตรฐานการรายงานทางการเงินใหม่ และมาตรฐานการรายงานทางการเงินที่มีการปรับปรุง ซึ่งมีผลบังคับใช้ ณ วันที่ 1 มกราคม พ.ศ. 2558 ซึ่งเกี่ยวข้องกับกลุ่มบริษัทและยังไม่ได้นำมาใช้ก่อนวันถือปฏิบัติ (ต่อ)

- ก) กลุ่มมาตรฐานการรายงานทางการเงิน ที่คาดว่าจะมีการเปลี่ยนแปลงอย่างมีสาระสำคัญ มีดังต่อไปนี้ (ต่อ)

มาตรฐานการบัญชี ฉบับที่ 19 (ปรับปรุง 2557) การเปลี่ยนแปลงที่สำคัญได้แก่ (ก) ผลกำไรและขาดทุนจากการประมาณการตามหลักคณิตศาสตร์ประกันภัย เปลี่ยนชื่อเป็น “การวัดมูลค่าใหม่” และต้องรับรู้ใน “กำไรขาดทุนเบ็ดเสร็จ” ทั้งนี้ ผลกำไรและขาดทุนจากการประมาณการตามหลักคณิตศาสตร์ประกันภัยจะไม่สามารถรับรู้ตามวิธีขอบเขตหรือรับรู้ในกำไรหรือขาดทุนได้ และ (ข) ต้นทุนบริการในอดีตจะรับรู้ในงวดที่มีการเปลี่ยนแปลงโครงการ ผลประโยชน์ที่ยังไม่เป็นสิทธิขาดจะไม่สามารถรับรู้ตลอดระยะเวลาการให้บริการในอนาคตได้ มาตรฐานดังกล่าวไม่ส่งผลกระทบต่องบการเงินของกลุ่มบริษัท

มาตรฐานการบัญชี ฉบับที่ 27 (ปรับปรุง 2557) ให้ข้อกำหนดสำหรับงบการเงินเฉพาะกิจการ มาตรฐานดังกล่าวไม่ส่งผลกระทบต่องบการเงินของกลุ่มบริษัท

มาตรฐานการบัญชี ฉบับที่ 28 (ปรับปรุง 2557) ให้ข้อกำหนดสำหรับเงินลงทุนในบริษัทร่วม และการร่วมค้า ซึ่งต้องใช้วิธีส่วนได้เสีย มาตรฐานดังกล่าวไม่ส่งผลกระทบต่องบการเงินของกลุ่มบริษัท

มาตรฐานการบัญชี ฉบับที่ 34 (ปรับปรุง 2557) การเปลี่ยนแปลงที่สำคัญ คือ กำหนดการเปิดเผยข้อมูลเกี่ยวกับส่วนงานดำเนินงาน โดยให้เปิดเผยข้อมูลตัววัดมูลค่าสินทรัพย์และหนี้สินรวมสำหรับเฉพาะส่วนงานที่รายงาน หากโดยปกติมีการนำเสนอข้อมูลจำนวนเงินดังกล่าวต่อผู้มีอำนาจตัดสินใจสูงสุดด้านการปฏิบัติการ และถ้ามีการเปลี่ยนแปลงที่มีสาระสำคัญจากจำนวนเงินที่ได้เปิดเผยไว้ในงบการเงินประจำปีล่าสุดสำหรับส่วนงานที่รายงานนั้น มาตรฐานดังกล่าวไม่ส่งผลกระทบต่องบการเงินของกลุ่มบริษัท

บริษัท อินโนเว รับเบอร์ (ประเทศไทย) จำกัด (มหาชน)

หมายเหตุประกอบงบการเงินรวมและงบการเงินเฉพาะบริษัท

สำหรับปีสิ้นสุดวันที่ 30 กันยายน พ.ศ. 2558

2 นโยบายการบัญชี (ต่อ)

2.2 การปรับปรุงมาตรฐานการบัญชี การปรับปรุงมาตรฐานการรายงานทางการเงิน และการตีความที่เกี่ยวข้อง (ต่อ)

- 2) มาตรฐานการรายงานทางการเงินใหม่ และมาตรฐานการรายงานทางการเงินที่มีการปรับปรุง ซึ่งมีผลบังคับใช้ ณ วันที่ 1 มกราคม พ.ศ. 2558 ซึ่งเกี่ยวข้องกับกลุ่มบริษัทและยังไม่นำมาใช้ก่อนวันที่ถือปฏิบัติ (ต่อ)

ก) กลุ่มมาตรฐานการรายงานทางการเงิน ที่คาดว่าจะมีการเปลี่ยนแปลงอย่างมีสาระสำคัญ มีดังต่อไปนี้ (ต่อ)

มาตรฐานการรายงานทางการเงิน ฉบับที่ 10 ได้มีการกำหนดคำนิยามของคำว่า “ควบคุม” ซึ่งถูกนำมาใช้แทนหลักการของการควบคุมและการจัดหางบการเงินรวมภายใต้มาตรฐานการบัญชีฉบับที่ 27 งบการเงินรวมและงบการเงินเฉพาะกิจการ มาตรฐานนี้ได้กำหนดว่าเมื่อใดกิจการควรจัดหางบการเงินรวม ให้นิยามหลักการของการควบคุม อธิบายหลักการของการนำหลักการของการควบคุมไปใช้ รวมถึงอธิบายถึงข้อกำหนดในการจัดหางบการเงินรวม หลักการสำคัญของมาตรฐานรายงานทางการเงินฉบับใหม่นี้ คือหากมีอำนาจควบคุม จะต้องมีการจัดหางบการเงินรวมเฉพาะ ในกรณีที่ผู้ลงทุนได้แสดงให้เห็นถึงอำนาจการควบคุมที่เหนือกว่าผู้ถูกลงทุน ผู้ลงทุนได้รับผลตอบแทนที่ผันแปรจากการที่มีส่วนเกี่ยวข้องในผู้ถูกลงทุน และมีความสามารถในการใช้อำนาจในผู้ถูกลงทุน ซึ่งส่งผลกระทบต่อผลตอบแทนที่กิจการจะได้รับ มาตรฐานดังกล่าวไม่ส่งผลกระทบต่องบการเงินของกลุ่มบริษัท

มาตรฐานการรายงานทางการเงิน ฉบับที่ 11 ได้กำหนดคำนิยามของสัญญาร่วมการงานว่าเป็นสัญญาที่ผู้ร่วมทุนตั้งแต่สองรายขึ้นไปตกลงจะควบคุมร่วม ในกิจกรรมที่จัดตั้งขึ้น การตัดสินใจในกิจกรรมที่เกี่ยวข้องต้องได้รับความเห็นชอบ โดยผู้ควบคุมร่วมอย่างเป็นเอกฉันท์จึงจะถือว่าเป็นไปตามข้อกำหนดของคำนิยามว่าการควบคุมร่วม การร่วมการงานสามารถอยู่ในรูปแบบของการดำเนินงานร่วมกันหรือการร่วมค้า การจัดประเภทขึ้นอยู่กับสิ่งที่แสดงออกมาซึ่งสัมพันธ์กับข้อตกลงที่จัดตั้งขึ้น หากในข้อกำหนดผู้ร่วมทุนได้รับเพียงสิทธิพิเศษ การร่วมงานดังกล่าวถือเป็นการร่วมค้า ส่วนการดำเนินงานร่วมกันจะมีสิทธิในสินทรัพย์และมีภาระ ในหนี้สิน การดำเนินงานร่วมกันจะบันทึกบัญชีสิทธิในสินทรัพย์และภาระในหนี้สิน การร่วมค้าจะบันทึกส่วนได้เสียโดยใช้วิธีส่วนได้เสีย มาตรฐานดังกล่าวไม่ส่งผลกระทบต่องบการเงินของกลุ่มบริษัท

มาตรฐานการรายงานทางการเงิน ฉบับที่ 12 กำหนดการเปิดเผยข้อมูลเพื่อช่วยให้ผู้ใช้งบการเงินสามารถประเมินความเสี่ยงและผลกระทบทางการเงินที่เกี่ยวข้องกับส่วนได้เสียที่กิจการมีกับบริษัทย่อย บริษัทร่วม การร่วมการงาน และกิจการซึ่งมีโครงสร้างเฉพาะตัวซึ่งไม่ได้รวมอยู่ในงบการเงินรวม มาตรฐานดังกล่าวไม่ส่งผลกระทบต่องบการเงินของกลุ่มบริษัท

มาตรฐานการรายงานทางการเงิน ฉบับที่ 13 มีวัตถุประสงค์เพื่อปรับปรุง และลดความซ้ำซ้อนของคำนิยามของมูลค่ายุติธรรม โดยการกำหนดคำนิยาม และแหล่งข้อมูลในการวัดมูลค่ายุติธรรม และการเปิดเผยข้อมูลสำหรับใช้ในมาตรฐานการรายงานทางการเงิน มาตรฐานดังกล่าวไม่ส่งผลกระทบต่องบการเงินของกลุ่มบริษัท

บริษัท อีโนเว รับเบอร์ (ประเทศไทย) จำกัด (มหาชน)

หมายเหตุประกอบงบการเงินรวมและงบการเงินเฉพาะบริษัท

สำหรับปีสิ้นสุดวันที่ 30 กันยายน พ.ศ. 2558

2 นโยบายการบัญชี (ต่อ)

2.2 การปรับปรุงมาตรฐานการบัญชี การปรับปรุงมาตรฐานการรายงานทางการเงิน และการตีความที่เกี่ยวข้อง (ต่อ)

2) มาตรฐานการรายงานทางการเงินใหม่ และมาตรฐานการรายงานทางการเงินที่มีการปรับปรุง ซึ่งมีผลบังคับใช้ ณ วันที่ 1 มกราคม พ.ศ. 2558 ซึ่งเกี่ยวข้องกับกลุ่มบริษัทและยังไม่ได้นำมาใช้ก่อนวันที่ถือปฏิบัติ (ต่อ)

ข) กลุ่มมาตรฐานการรายงานทางการเงินที่เปลี่ยนแปลงอย่างไม่มีสาระสำคัญและไม่มีผลกระทบต่อกลุ่มบริษัท มีดังนี้

มาตรฐานการบัญชี ฉบับที่ 2 (ปรับปรุง 2557)	เรื่อง สินค้าคงเหลือ
มาตรฐานการบัญชี ฉบับที่ 7 (ปรับปรุง 2557)	เรื่อง งบกระแสเงินสด
มาตรฐานการบัญชี ฉบับที่ 8 (ปรับปรุง 2557)	เรื่อง นโยบายการบัญชี การเปลี่ยนแปลงประมาณการทางบัญชีและข้อผิดพลาด
มาตรฐานการบัญชี ฉบับที่ 10 (ปรับปรุง 2557)	เรื่อง เหตุการณ์ภายหลังรอบระยะเวลารายงาน
มาตรฐานการบัญชี ฉบับที่ 11 (ปรับปรุง 2557)	เรื่อง สัญญาก่อสร้าง
มาตรฐานการบัญชี ฉบับที่ 12 (ปรับปรุง 2557)	เรื่อง ภาษีเงินได้
มาตรฐานการบัญชี ฉบับที่ 17 (ปรับปรุง 2557)	เรื่อง สัญญาเช่า
มาตรฐานการบัญชี ฉบับที่ 18 (ปรับปรุง 2557)	เรื่อง รายได้
มาตรฐานการบัญชี ฉบับที่ 20 (ปรับปรุง 2557)	เรื่อง การบัญชีสำหรับเงินอุดหนุนจากรัฐบาลและการเปิดเผยข้อมูลเกี่ยวกับความช่วยเหลือจากรัฐบาล
มาตรฐานการบัญชี ฉบับที่ 21 (ปรับปรุง 2557)	เรื่อง ผลกระทบจากการเปลี่ยนแปลงของอัตราแลกเปลี่ยนเงินตราต่างประเทศ
มาตรฐานการบัญชี ฉบับที่ 23 (ปรับปรุง 2557)	เรื่อง ต้นทุนการกู้ยืม
มาตรฐานการบัญชี ฉบับที่ 24 (ปรับปรุง 2557)	เรื่อง การเปิดเผยข้อมูลเกี่ยวกับบุคคล หรือกิจการที่เกี่ยวข้องกัน
มาตรฐานการบัญชี ฉบับที่ 26 (ปรับปรุง 2557)	เรื่อง การบัญชีและการรายงานโครงการผลประโยชน์เมื่อออกจากงาน
มาตรฐานการบัญชี ฉบับที่ 29 (ปรับปรุง 2557)	เรื่อง การรายงานทางการเงินในสภาพเศรษฐกิจที่เงินเฟ้อรุนแรง
มาตรฐานการบัญชี ฉบับที่ 33 (ปรับปรุง 2557)	เรื่อง กำไรต่อหุ้น
มาตรฐานการบัญชี ฉบับที่ 36 (ปรับปรุง 2557)	เรื่อง การด้อยค่าของสินทรัพย์
มาตรฐานการบัญชี ฉบับที่ 37 (ปรับปรุง 2557)	เรื่อง ประมาณการหนี้สิน หนี้สินที่อาจเกิดขึ้น และสินทรัพย์ที่อาจเกิดขึ้น
มาตรฐานการบัญชี ฉบับที่ 38 (ปรับปรุง 2557)	เรื่อง สินทรัพย์ไม่มีตัวตน
มาตรฐานการบัญชี ฉบับที่ 40 (ปรับปรุง 2557)	เรื่อง อสังหาริมทรัพย์เพื่อการลงทุน

บริษัท อินเว รัมเบอร์ (ประเทศไทย) จำกัด (มหาชน)

หมายเหตุประกอบงบการเงินรวมและงบการเงินเฉพาะบริษัท

สำหรับปีสิ้นสุดวันที่ 30 กันยายน พ.ศ. 2558

2 นโยบายการบัญชี (ต่อ)

2.2 การปรับปรุงมาตรฐานการบัญชี การปรับปรุงมาตรฐานการรายงานทางการเงิน และการตีความที่เกี่ยวข้อง (ต่อ)

2) มาตรฐานการรายงานทางการเงินใหม่ และมาตรฐานการรายงานทางการเงินที่มีการปรับปรุง ซึ่งมีผลบังคับใช้ ณ วันที่ 1 มกราคม พ.ศ. 2558 ซึ่งเกี่ยวข้องกับกลุ่มบริษัทและยังไม่ได้นำมาใช้ก่อนวันถึงปฏิบัติ (ต่อ)

ข) กลุ่มมาตรฐานการรายงานทางการเงินที่เปลี่ยนแปลงอย่างไม่มีสาระสำคัญและไม่ผลกระทบต่อกลุ่มบริษัทมีดังนี้ (ต่อ)

มาตรฐานการรายงานทางการเงิน ฉบับที่ 2 (ปรับปรุง 2557)	เรื่อง การจ่าย โดยใช้หุ้นเป็นเกณฑ์
มาตรฐานการรายงานทางการเงิน ฉบับที่ 3 (ปรับปรุง 2557)	เรื่อง การรวมธุรกิจ
มาตรฐานการรายงานทางการเงิน ฉบับที่ 5 (ปรับปรุง 2557)	เรื่อง สินทรัพย์ไม่หมุนเวียนที่ถือไว้เพื่อขาย และการดำเนินงานที่ยกเลิก
มาตรฐานการรายงานทางการเงิน ฉบับที่ 6 (ปรับปรุง 2557)	เรื่อง การสำรวจและประเมินค่าแหล่งทรัพยากรแร่
มาตรฐานการรายงานทางการเงิน ฉบับที่ 8 (ปรับปรุง 2557)	เรื่อง ส่วนงานดำเนินงาน
การตีความมาตรฐานการบัญชี ฉบับที่ 10 (ปรับปรุง 2557)	เรื่อง ความช่วยเหลือจากรัฐบาล - กรณีที่ไม่มีความเกี่ยวข้องอย่างเฉพาะเจาะจงกับกิจกรรมดำเนินงาน
การตีความมาตรฐานการบัญชี ฉบับที่ 15 (ปรับปรุง 2557)	เรื่อง สัญญาเช่าดำเนินงาน - สิ่งจูงใจที่ให้แก่ผู้เช่า
การตีความมาตรฐานการบัญชี ฉบับที่ 25 (ปรับปรุง 2557)	เรื่อง ภาษีเงินได้ - การเปลี่ยนแปลงสถานภาพทางภาษีของกิจการหรือผู้ถือหุ้น
การตีความมาตรฐานการบัญชี ฉบับที่ 27 (ปรับปรุง 2557)	เรื่อง การประเมินเนื้อหาสัญญาเช่าที่ทำขึ้นตามรูปแบบกฎหมาย
การตีความมาตรฐานการบัญชี ฉบับที่ 29 (ปรับปรุง 2557)	เรื่อง การเปิดเผยข้อมูลของข้อตกลงสัมปทานบริการ
การตีความมาตรฐานการบัญชี ฉบับที่ 31 (ปรับปรุง 2557)	เรื่อง รายได้ - รายการแลกเปลี่ยนเกี่ยวกับบริการโฆษณา
การตีความมาตรฐานการบัญชี ฉบับที่ 32 (ปรับปรุง 2557)	เรื่อง สินทรัพย์ไม่มีตัวตน - ต้นทุนเว็บไซต์
การตีความมาตรฐานการรายงานทางการเงิน ฉบับที่ 1 (ปรับปรุง 2557)	เรื่อง การเปลี่ยนแปลงในหนี้สินที่เกิดขึ้นจากการรื้อถอน การบูรณะ และหนี้สินที่มีลักษณะคล้ายคลึงกัน
การตีความมาตรฐานการรายงานทางการเงิน ฉบับที่ 4 (ปรับปรุง 2557)	เรื่อง การประเมินว่า ข้อตกลงประกอบด้วยสัญญาเช่าหรือไม่
การตีความมาตรฐานการรายงานทางการเงิน ฉบับที่ 5 (ปรับปรุง 2557)	เรื่อง สิทธิในส่วนได้เสียจากกองทุนการรื้อถอน การบูรณะและการปรับปรุงสภาพแวดล้อม

บริษัท อินเว ธิโนเว รับเบอร์ (ประเทศไทย) จำกัด (มหาชน)

หมายเหตุประกอบงบการเงินรวมและงบการเงินเฉพาะบริษัท

สำหรับปีสิ้นสุดวันที่ 30 กันยายน พ.ศ. 2558

2 นโยบายการบัญชี (ต่อ)

2.2 การปรับปรุงมาตรฐานการบัญชี การปรับปรุงมาตรฐานการรายงานทางการเงิน และการตีความที่เกี่ยวข้อง (ต่อ)

- 2) มาตรฐานการรายงานทางการเงินใหม่ และมาตรฐานการรายงานทางการเงินที่มีการปรับปรุง ซึ่งมีผลบังคับใช้ ณ วันที่ 1 มกราคม พ.ศ. 2558 ซึ่งเกี่ยวข้องกับกลุ่มบริษัทและยังไม่ได้นำมาใช้ก่อนวันถือปฏิบัติ (ต่อ)

- ข) กลุ่มมาตรฐานการรายงานทางการเงินที่เปลี่ยนแปลงอย่างไม่มีสาระสำคัญและไม่มีผลกระทบต่อกลุ่มบริษัท มีดังนี้ (ต่อ)

การตีความมาตรฐานการรายงานทางการเงิน ฉบับที่ 7 เรื่อง การปรับปรุงย้อนหลังภายใต้มาตรฐานการบัญชี (ปรับปรุง 2557) ฉบับที่ 29 (ปรับปรุง 2557) เรื่องการรายงานทางการเงินในสภาพเศรษฐกิจที่เงินเฟ้อรุนแรง

การตีความมาตรฐานการรายงานทางการเงิน ฉบับที่ 10 เรื่อง งบการเงินระหว่างกาลและการด้อยค่า (ปรับปรุง 2557)

การตีความมาตรฐานการรายงานทางการเงิน ฉบับที่ 12 เรื่อง ข้อตกลงสัมปทานบริการ (ปรับปรุง 2557)

การตีความมาตรฐานการรายงานทางการเงิน ฉบับที่ 13 เรื่อง โปรแกรมสิทธิพิเศษแก่ลูกค้า (ปรับปรุง 2557)

การตีความมาตรฐานการรายงานทางการเงิน ฉบับที่ 15 เรื่อง สัญญาสำหรับการก่อสร้างสังหาริมทรัพย์ (ปรับปรุง 2557)

การตีความมาตรฐานการรายงานทางการเงิน ฉบับที่ 17 เรื่อง การขายสินทรัพย์ที่ไม่ใช่เงินสดให้เจ้าของ (ปรับปรุง 2557)

การตีความมาตรฐานการรายงานทางการเงิน ฉบับที่ 18 เรื่อง การโอนสินทรัพย์จากลูกค้า (ปรับปรุง 2557)

- ค) สภาวิชาชีพบัญชีได้ประกาศมาตรฐานการบัญชีฉบับใหม่และฉบับที่มีการปรับปรุงใหม่ซึ่งจะมีผลบังคับใช้สำหรับรอบระยะเวลาบัญชีที่เริ่มต้นในหรือหลังวันที่ 1 มกราคม พ.ศ. 2559 กลุ่มกิจการ ไม่ได้นำมามาตรฐานที่ปรับปรุงใหม่ดังกล่าวมาถือปฏิบัติก่อนวันบังคับใช้

มาตรฐานการรายงานทางการเงินฉบับที่ 3 (ปรับปรุง 2558) เรื่องการรวมธุรกิจ ได้กำหนดให้ชัดเจนขึ้นในเรื่อง ก) ภาวะผูกพันที่กิจการต้องจ่ายชำระสิ่งตอบแทนที่อาจจะเกิดขึ้นที่เข้าคำนิยามของเครื่องมือทางการเงิน ว่าเป็นหนี้สินทางการเงินหรือส่วนของผู้ถือหุ้นตามคำนิยามของมาตรฐานการบัญชีฉบับที่ 32 เรื่องการแสดงผลการสำหรับเครื่องมือทางการเงิน (เมื่อมีการประกาศใช้) หรือตามมาตรฐานการรายงานทางการเงินอื่นที่เกี่ยวข้อง และได้กำหนดให้วัดมูลค่าสิ่งตอบแทนที่อาจจะเกิดขึ้นที่ไม่ได้ถูกจัดประเภทเป็นส่วนของผู้ถือหุ้นด้วยมูลค่ายุติธรรมและรับรู้การเปลี่ยนแปลงในมูลค่ายุติธรรมในกำไรหรือขาดทุนทุกสิ้นรอบระยะเวลาการรายงาน และ ข) มาตรฐานการรายงานทางการเงินฉบับที่ 3 ไม่ได้ถือปฏิบัติกับการบัญชีสำหรับการจัดตั้งการร่วมค้าที่อยู่ภายใต้มาตรฐานการรายงานทางการเงินฉบับที่ 11

บริษัท อินเว รัมเบอร์ (ประเทศไทย) จำกัด (มหาชน)

หมายเหตุประกอบงบการเงินรวมและงบการเงินเฉพาะบริษัท

สำหรับปีสิ้นสุดวันที่ 30 กันยายน พ.ศ. 2558

2 นโยบายการบัญชี (ต่อ)

2.2 การปรับปรุงมาตรฐานการบัญชี การปรับปรุงมาตรฐานการรายงานทางการเงิน และการตีความที่เกี่ยวข้อง (ต่อ)

2) มาตรฐานการรายงานทางการเงินใหม่ และมาตรฐานการรายงานทางการเงินที่มีการปรับปรุง ซึ่งมีผลบังคับใช้ ณ วันที่ 1 มกราคม พ.ศ. 2558 ซึ่งเกี่ยวข้องกับกลุ่มบริษัทและยังไม่ได้นำมาใช้ก่อนวันถือปฏิบัติ (ต่อ)

ก) สภาวิชาชีพบัญชีได้ประกาศมาตรฐานการบัญชีฉบับใหม่และฉบับที่มีการปรับปรุงใหม่ซึ่งจะมีผลบังคับใช้สำหรับรอบระยะเวลาบัญชีที่เริ่มต้นในหรือหลังวันที่ 1 มกราคม พ.ศ. 2559 กลุ่มกิจการไม่ได้นำมามาตรฐานที่ปรับปรุงใหม่ดังกล่าวมาถือปฏิบัติก่อนวันบังคับใช้ (ต่อ)

มาตรฐานการรายงานทางการเงินฉบับที่ 4 ถือปฏิบัติกับสัญญาประกันภัยทั้งหมด (รวมถึงสัญญาประกันภัยต่อ) ที่กิจการเป็นผู้ออกและสัญญาประกันภัยต่อที่กิจการถือไว้ มาตรฐานการรายงานทางการเงินฉบับที่ 4 ไม่เกี่ยวข้องกับการดำเนินงานของกลุ่มบริษัท

มาตรฐานการรายงานทางการเงินฉบับที่ 8 (ปรับปรุง 2558) เรื่องส่วนงานดำเนินงาน ได้กำหนดให้มีการเปิดเผยข้อมูลเกี่ยวกับดุลยพินิจของผู้บริหารในการรวมส่วนงานเข้าด้วยกัน และกำหนดให้นำเสนอการกระทบยอดสินทรัพย์ของส่วนงานกับสินทรัพย์ของกิจการเมื่อกิจการรายงานข้อมูลสินทรัพย์ของส่วนงานให้กับผู้มีอำนาจตัดสินใจสูงสุดด้านการดำเนินงานของกิจการ

มาตรฐานการรายงานทางการเงินฉบับที่ 12 (ปรับปรุง 2558) ได้กำหนดให้กิจการที่ดำเนินธุรกิจด้านการลงทุนเปิดเผยข้อมูลที่กำหนดไว้สำหรับกิจการที่ดำเนินธุรกิจด้านการลงทุน

มาตรฐานการบัญชีฉบับที่ 16 (ปรับปรุง 2558) เรื่องที่ดิน อาคาร และอุปกรณ์ ได้กำหนดให้มีความชัดเจนขึ้นเกี่ยวกับการปรับราคาตามบัญชีก่อนหักค่าเสื่อมราคาสะสม และค่าเสื่อมราคาสะสม ในกรณีที่กิจการใช้วิธีการตีราคาใหม่

มาตรฐานการบัญชีฉบับที่ 24 (ปรับปรุง 2558) เรื่องการเปิดเผยข้อมูลเกี่ยวกับบุคคลหรือกิจการที่เกี่ยวข้องกัน ได้รวมกิจการที่ให้บริการด้านผู้บริหารสำคัญแก่กิจการที่รายงาน หรือแก่บริษัทใหญ่ของกิจการที่รายงาน ซึ่งกิจการต้องเปิดเผยจำนวนเงินที่กิจการได้จ่ายให้แก่กิจการที่ให้บริการด้านผู้บริหารสำคัญ

มาตรฐานการบัญชีฉบับที่ 27 (ปรับปรุง 2558) ให้กิจการที่ดำเนินธุรกิจด้านการลงทุนที่ได้รับการยกเว้นไม่ต้องรวมบริษัทย่อยเข้ามาในการจัดทำงานการเงินรวมสามารถแสดงงบการเงินเฉพาะกิจการเพียงงบเดียวได้ และได้กำหนดให้วัดมูลค่าเงินลงทุนในบริษัทย่อยดังกล่าวด้วยมูลค่ายุติธรรมและรับรู้การเปลี่ยนแปลงในมูลค่ายุติธรรมดังกล่าวไปยังกำไรหรือขาดทุน

มาตรฐานการบัญชีฉบับที่ 40 (ปรับปรุง 2558) เรื่องอสังหาริมทรัพย์เพื่อการลงทุน ได้กำหนดให้ชัดเจนขึ้นว่ากิจการควรพิจารณามาตรฐานการรายงานทางการเงินฉบับที่ 3 ในการพิจารณาว่าการได้มาซึ่งอสังหาริมทรัพย์เพื่อการลงทุนนั้นเข้าเงื่อนไขการรวมธุรกิจหรือไม่

ผู้บริหารของกิจการได้ประเมินและพิจารณาว่ามาตรฐานที่ปรับปรุงใหม่ดังกล่าวข้างต้นจะไม่มีผลกระทบต่อที่มีนัยสำคัญต่อกลุ่มกิจการ

บริษัท อินเว รับบอร์ (ประเทศไทย) จำกัด (มหาชน)

หมายเหตุประกอบงบการเงินรวมและงบการเงินเฉพาะบริษัท

สำหรับปีสิ้นสุดวันที่ 30 กันยายน พ.ศ. 2558

2 นโยบายการบัญชี (ต่อ)

2.3 บัญชีกลุ่มบริษัท - เงินลงทุนในบริษัทย่อย

(1) บริษัทย่อย

บริษัทย่อยหมายถึงกิจการ (ซึ่งรวมถึงกิจการเฉพาะกิจ) ที่กลุ่มบริษัทมีอำนาจในการควบคุมนโยบายการเงินและการดำเนินงาน และโดยทั่วไปแล้วกลุ่มบริษัทจะถือหุ้นที่มีสิทธิออกเสียงมากกว่ากึ่งหนึ่ง ในการประเมินว่ากลุ่มบริษัทมีการควบคุมบริษัทอื่นหรือไม่ กิจการต้องพิจารณาถึงการมีอยู่และผลกระทบจากสิทธิในการออกเสียงที่เป็นไปได้ที่กิจการสามารถใช้สิทธิหรือแปลงสภาพตราสารนั้นในปัจจุบันรวมถึงสิทธิในการออกเสียงที่เป็นไปได้ซึ่งกิจการอื่นถืออยู่ด้วย กลุ่มบริษัทรวมงบการเงินของบริษัทย่อยไว้ในงบการเงินรวมตั้งแต่วันที่กลุ่มบริษัทควบคุมบริษัทย่อย กลุ่มบริษัทจะไม่นำงบการเงินของบริษัทย่อยมารวมไว้ในงบการเงินรวมนับจากวันที่กลุ่มบริษัทสูญเสียอำนาจควบคุม

กลุ่มบริษัทบันทึกบัญชีการรวมธุรกิจโดยใช้วิธีการซื้อ สิ่งตอบแทนที่โอนให้สำหรับการซื้อบริษัทย่อย ต้องวัดด้วยมูลค่ายุติธรรมของสินทรัพย์ที่ผู้ซื้อ โอนให้และหนี้สินที่ก่อขึ้นและส่วนได้เสียในส่วนของผู้ถือหุ้นที่ออกโดยกลุ่มบริษัท รวมถึงมูลค่ายุติธรรมของสินทรัพย์ หรือหนี้สินที่คาดว่าจะต้องจ่ายชำระต้นทุนที่เกี่ยวข้องกับการซื้อ จะรับรู้เป็นค่าใช้จ่ายเมื่อเกิดขึ้น และวัดมูลค่าเริ่มแรกของสินทรัพย์ที่ได้มาที่ระบุได้และหนี้สินและหนี้สินที่อาจเกิดขึ้นในการรวมธุรกิจด้วยมูลค่ายุติธรรม ณ วันที่ซื้อ ในการรวมธุรกิจแต่ละครั้ง กลุ่มบริษัทวัดมูลค่าของส่วนได้เสียที่ไม่มีอำนาจควบคุมในผู้ถูกซื้อด้วยมูลค่ายุติธรรม หรือ มูลค่าของสินทรัพย์สุทธิที่ระบุได้ของผู้ถูกซื้อตามสัดส่วนของหุ้นที่ถือ

กรณีที่มีมูลค่าสิ่งตอบแทนที่โอนให้ และมูลค่าส่วนได้เสียที่ไม่มีอำนาจควบคุมในผู้ถูกซื้อ และมูลค่ายุติธรรม ณ วันซื้อธุรกิจของส่วนได้เสียในส่วนของผู้ถือหุ้นของผู้ถูกซื้อที่ผู้ซื้อถืออยู่ก่อนการรวมธุรกิจ มากกว่ามูลค่าสุทธิ ณ วันที่ซื้อของสินทรัพย์ที่ได้มาที่ระบุได้และหนี้สินที่รับมา ผู้ซื้อต้องรับรู้ค่าความนิยม หากมูลค่าของมูลค่าสิ่งตอบแทนที่โอนให้ และมูลค่าส่วนได้เสียที่ไม่มีอำนาจควบคุมในผู้ถูกซื้อ และมูลค่ายุติธรรม ณ วันซื้อธุรกิจของส่วนได้เสียในส่วนของผู้ถือหุ้นของผู้ถูกซื้อที่ผู้ซื้อถืออยู่ก่อนการรวมธุรกิจ น้อยกว่ามูลค่าราคายุติธรรมของสินทรัพย์สุทธิของบริษัทย่อยเนื่องจากการต่อรองราคาซื้อ จะรับรู้ส่วนต่างโดยตรงไปยังกำไรหรือขาดทุน

กิจการจะตัดรายการบัญชีระหว่างกิจการ ยอดคงเหลือ และรายการกำไรหรือขาดทุนที่ยังไม่ได้เกิดขึ้นจริงระหว่างกลุ่มบริษัท นโยบายการบัญชีของบริษัทย่อยได้ถูกเปลี่ยนเพื่อให้สอดคล้องกับนโยบายการบัญชีของกลุ่มบริษัท

เงินลงทุนในบริษัทย่อยจะบันทึกบัญชีด้วยราคาทุนหักค่าเผื่อการด้อยค่า ต้นทุนจะมีการปรับเพื่อสะท้อนการเปลี่ยนแปลงสิ่งตอบแทนที่เกิดขึ้นจากสิ่งตอบแทนที่คาดว่าจะได้รับ ต้นทุนนั้นจะรวมส่วนแบ่งต้นทุนทางตรง

รายชื่อของบริษัทย่อยของกลุ่มบริษัทได้เปิดเผยไว้ในหมายเหตุประกอบงบการเงินข้อ 9

บริษัท อีโนเว รับเบอร์ (ประเทศไทย) จำกัด (มหาชน)
หมายเหตุประกอบงบการเงินรวมและงบการเงินเฉพาะบริษัท
สำหรับปีสิ้นสุดวันที่ 30 กันยายน พ.ศ. 2558

2 นโยบายการบัญชี (ต่อ)

2.4 เงินลงทุนในบริษัทอื่น

กลุ่มบริษัทได้จัดประเภทของเงินลงทุนที่นอกเหนือจากเงินลงทุนในบริษัทย่อยได้แก่ เงินลงทุนระยะยาวอื่น ซึ่งเป็นเงินลงทุนในตราสารทุนที่ไม่มีตลาดซื้อขายคล่องรองรับ ซึ่งแสดงรายการเป็นสินทรัพย์ไม่หมุนเวียนด้วยราคาทุนหักค่าเผื่อการลดลงของมูลค่า

กลุ่มบริษัทจะทดสอบการด้อยค่าของเงินลงทุนต่อเมื่อมีข้อบ่งชี้ว่าเงินลงทุนนั้นอาจมีการด้อยค่าเกิดขึ้น ถ้าราคาตามบัญชีของเงินลงทุนสูงกว่ามูลค่าที่คาดว่าจะได้รับคืน ผลขาดทุนจากการด้อยค่าที่เกิดขึ้นจะบันทึกในงบกำไรขาดทุนเบ็ดเสร็จ

ในกรณีจำหน่ายเงินลงทุน ผลต่างระหว่างมูลค่ายุติธรรมของผลตอบแทนสุทธิที่ได้รับจากการจำหน่ายเมื่อเปรียบเทียบกับราคาตามบัญชีของเงินลงทุนนั้นจะบันทึกรวมอยู่ในกำไรหรือขาดทุน กรณีที่จำหน่ายเงินลงทุนที่ถือไว้ในตราสารหนี้หรือตราสารทุนชนิดเดียวกันออกไปบางส่วน ราคาตามบัญชีของเงินลงทุนที่จำหน่ายจะกำหนดโดยใช้วิธีถ่วงเฉลี่ยถ่วงน้ำหนักด้วยราคาตามบัญชีจากจำนวนทั้งหมดที่ถือไว้

2.5 การแปลงค่าเงินตราต่างประเทศ

(ก) สกุลเงินที่ใช้ในการดำเนินงานและสกุลเงินที่ใช้ในการนำเสนองบการเงิน

รายการที่รวมในงบการเงินของแต่ละบริษัทในกลุ่มบริษัทถูกวัดมูลค่าโดยใช้สกุลเงินของสภาพแวดล้อมทางเศรษฐกิจหลักที่บริษัทดำเนินงานอยู่ (สกุลเงินที่ใช้ในการดำเนินงาน) งบการเงินรวมแสดงในสกุลเงินบาท ซึ่งเป็นสกุลเงินที่ใช้ในการดำเนินงานและสกุลเงินที่ใช้ในการนำเสนองบการเงินของกลุ่มบริษัท

(ข) รายการและยอดคงเหลือ

รายการที่เป็นสกุลเงินตราต่างประเทศแปลงค่าเป็นสกุลเงินที่ใช้ในการดำเนินงาน โดยใช้อัตราแลกเปลี่ยน ณ วันที่เกิดรายการหรือวันที่ตราหาค่ารายการนั้นถูกวัดมูลค่าใหม่ รายการกำไรและรายการขาดทุนที่เกิดจากการรับหรือจ่ายชำระที่เป็นเงินตราต่างประเทศ และที่เกิดจากการแปลงค่าสินทรัพย์และหนี้สินที่เป็นตัวเงินซึ่งเป็นเงินตราต่างประเทศได้บันทึกไว้ในกำไรหรือขาดทุน

เมื่อมีการรับรู้รายการกำไรหรือขาดทุนของรายการที่ไม่เป็นตัวเงินไว้ในกำไรขาดทุนเบ็ดเสร็จอื่น องค์ประกอบของอัตราแลกเปลี่ยนทั้งหมดของกำไรหรือขาดทุนนั้นจะรับรู้ไว้ในกำไรขาดทุนเบ็ดเสร็จอื่นด้วย ในทางตรงข้าม การรับรู้กำไรหรือขาดทุนของรายการที่ไม่เป็นตัวเงินไว้ในกำไรหรือขาดทุน องค์ประกอบของอัตราแลกเปลี่ยนทั้งหมดของกำไรหรือขาดทุนนั้นจะรับรู้ไว้ในกำไรหรือขาดทุนด้วย

บริษัท อินเว ธิโนว รับเบอร์ (ประเทศไทย) จำกัด (มหาชน)

หมายเหตุประกอบงบการเงินรวมและงบการเงินเฉพาะบริษัท

สำหรับปีสิ้นสุดวันที่ 30 กันยายน พ.ศ. 2558

2 นโยบายการบัญชี (ต่อ)

2.6 เครื่องมือทางการเงิน

กลุ่มบริษัทเป็นผู้สัญญาในอนุพันธ์ที่เป็นเครื่องมือทางการเงินคือ สัญญาอัตราแลกเปลี่ยนล่วงหน้า เครื่องมือดังกล่าวไม่รับรู้ในงบการเงิน

สัญญาอัตราแลกเปลี่ยนล่วงหน้าช่วยป้องกันกลุ่มบริษัทจากความเคลื่อนไหวของอัตราแลกเปลี่ยนด้วยการกำหนดอัตราที่จะใช้รับรู้อัตราที่รับชำระที่เป็นสกุลเงินต่างประเทศซึ่งจะได้รับจริง หรือจะใช้รับรู้อัตราที่เป็นสกุลเงินต่างประเทศซึ่งจะต้องจ่ายชำระจำนวนที่เพิ่มขึ้นหรือลดลงจากจำนวนเงินที่จะได้รับจริงจากสินทรัพย์หรือที่จะต้องจ่ายชำระหนี้สิน จะนำไปหักลบกับมูลค่าที่เปลี่ยนแปลงไปของสัญญาอัตราแลกเปลี่ยนล่วงหน้าที่เกี่ยวข้อง รายการกำไรและรายการขาดทุนจากเครื่องมืออนุพันธ์จะไม่รับรู้ในงบการเงิน ค่าธรรมเนียมในการทำสัญญาแต่ละฉบับจะตัดจำหน่ายตามอายุของแต่ละสัญญา (ถ้ามี)

รายละเอียดของอนุพันธ์ที่เป็นเครื่องมือทางการเงินที่กลุ่มบริษัทเป็นผู้สัญญาได้เปิดเผยไว้ในหมายเหตุประกอบงบการเงินข้อ 30

2.7 เงินสดและรายการเทียบเท่าเงินสด

ในงบกระแสเงินสดรวมและงบกระแสเงินสดเฉพาะบริษัท เงินสดและรายการเทียบเท่าเงินสดรวมถึงเงินสดในมือ เงินฝากธนาคาร ประเภทจ่ายคืนเมื่อทวงถาม เงินลงทุนระยะสั้นอื่นที่มีสภาพคล่องสูงซึ่งมีอายุไม่เกินสามเดือนนับจากวันที่ได้มา หักด้วยเงินเบิกเกินบัญชี เงินเบิกเกินบัญชีจะแสดงไว้ในส่วนของของหนี้สินหมุนเวียนในงบแสดงฐานะการเงินรวมและงบแสดงฐานะการเงินเฉพาะบริษัท

2.8 ลูกหนี้การค้า

ลูกหนี้การค้ารับรู้เริ่มแรกด้วยมูลค่าตามใบแจ้งหนี้ และจะวัดมูลค่าต่อมาด้วยจำนวนเงินที่เหลืออยู่หักด้วยค่าเผื่อหนี้สงสัยจะสูญซึ่งประมาณจากการสอบทานยอดคงเหลือ ณ วันสิ้นปี ค่าเผื่อหนี้สงสัยจะสูญหมายถึงผลต่างระหว่างราคาตามบัญชีของลูกหนี้การค้าเปรียบเทียบกับมูลค่าที่คาดว่าจะได้รับจากลูกหนี้การค้า หนี้สูญที่เกิดขึ้นจะรับรู้ไว้เป็นค่าไรหรือขาดทุน โดยถือเป็นส่วนหนึ่งของค่าใช้จ่ายในการบริหารในปีที่เกิดขึ้น

2.9 สินค้าคงเหลือ

สินค้าคงเหลือแสดงด้วยมูลค่าตามราคาทุนหรือมูลค่าสุทธิที่จะได้รับแล้วแต่ราคาใดจะต่ำกว่า ราคาทุนของสินค้าคำนวณโดยวิธีราคาทุนต่ำสุดเคลื่อนที่ ต้นทุนของการซื้อประกอบด้วย ราคาซื้อและค่าใช้จ่ายที่เกี่ยวข้องโดยตรงกับการซื้อสินค้านั้น เช่น ค่าอากรขาเข้าและค่าขนส่ง หักด้วยส่วนลดจากการจ่ายเงินตามเงื่อนไข ส่วนลดจากการรับประกันสินค้าและเงินที่ได้รับคืนจากการซื้อสินค้า ต้นทุนของสินค้าสำเร็จรูปและงานระหว่างทำประกอบด้วยค่าวัสดุ ค่าแรงทางตรง ค่าใช้จ่ายอื่นทางตรง และค่าสูญในการผลิต ซึ่งบันทึกตามเกณฑ์การดำเนินงานตามปกติ แต่ไม่รวมต้นทุนการกู้ยืมมูลค่าสุทธิที่จะได้รับประมาณจากราคาปกติที่คาดว่าจะขายได้ของธุรกิจหักด้วยค่าใช้จ่ายที่เป็นเพื่อให้สินค้านั้นสำเร็จรูป รวมถึงค่าใช้จ่ายในการขาย กลุ่มบริษัทบันทึกบัญชีค่าเผื่อลดมูลค่าสำหรับสินค้าเก่า ล้าสมัย หรือเสื่อมคุณภาพตามความจำเป็น

บริษัท อินเว รัมเบอร์ (ประเทศไทย) จำกัด (มหาชน)
 หมายเหตุประกอบงบการเงินรวมและงบการเงินเฉพาะบริษัท
 สำหรับปีสิ้นสุดวันที่ 30 กันยายน พ.ศ. 2558

2 นโยบายการบัญชี (ต่อ)

2.10 ที่ดิน อาคารและอุปกรณ์

ที่ดินแสดงมูลค่าตามราคาทุน อาคารและอุปกรณ์แสดงด้วยราคาทุนหักด้วยค่าเสื่อมราคาสะสม ต้นทุนเริ่มแรกจะรวม ต้นทุนทางตรงอื่น ๆ ที่เกี่ยวข้องกับการซื้อสินทรัพย์นั้น รวมถึงต้นทุนที่ประมาณในเบื้องต้นสำหรับการรื้อ การขนย้าย และการบูรณะสถานที่ตั้งของสินทรัพย์ซึ่งเป็นภาระผูกพันของกิจการเป็นส่วนหนึ่งของราคาทุนของสินทรัพย์

ต้นทุนที่เกิดขึ้นภายหลังจะรวมอยู่ในมูลค่าตามบัญชีของสินทรัพย์หรือรับรู้แยกเป็นอีกสินทรัพย์หนึ่งตามความเหมาะสม เมื่อต้นทุนนั้นเกิดขึ้นและคาดว่าจะให้ประโยชน์เชิงเศรษฐกิจในอนาคตแก่บริษัทและต้นทุนดังกล่าวสามารถวัดมูลค่าได้อย่างน่าเชื่อถือ มูลค่าตามบัญชีของชิ้นส่วนที่ถูกเปลี่ยนแปลงจะถูกตัดรายการออก สำหรับค่าซ่อมแซมและบำรุงรักษาอื่นๆ บริษัทจะรับรู้ต้นทุนดังกล่าวเป็นค่าใช้จ่ายในกำไรหรือขาดทุนเมื่อเกิดขึ้น

ที่ดินไม่มีการคิดค่าเสื่อมราคา ค่าเสื่อมราคาคำนวณ โดยใช้วิธีเส้นตรง เพื่อลดราคาทุนแต่ละชนิดตลอดอายุการให้ประโยชน์ที่ประมาณการไว้ของสินทรัพย์ดังต่อไปนี้

ส่วนปรับปรุงที่ดิน	10 ปี
อาคารและส่วนปรับปรุง	5 - 20 ปี
เครื่องจักร	2 - 20 ปี
เครื่องมือ เครื่องใช้ และอุปกรณ์โรงงาน	5 ปี
เครื่องตกแต่ง ติดตั้งและอุปกรณ์สำนักงาน	3 - 5 ปี
ยานพาหนะ	5 ปี

ทุกสิ้นรอบระยะเวลารายงาน ได้มีการทบทวนและปรับปรุงมูลค่าคงเหลือและอายุการให้ประโยชน์ของสินทรัพย์ให้เหมาะสม

ในกรณีที่ราคาตามบัญชีสูงกว่ามูลค่าที่คาดว่าจะได้รับคืน มูลค่าตามบัญชีจะถูกปรับลดให้เท่ากับมูลค่าที่คาดว่าจะได้รับคืนทันที

ผลกำไรหรือขาดทุนที่เกิดจากการจำหน่ายที่ดิน อาคารและอุปกรณ์ คำนวณ โดยเปรียบเทียบจากสิ่งตอบแทนสุทธิที่ได้รับจากการจำหน่ายสินทรัพย์กับมูลค่าตามบัญชีของสินทรัพย์ และจะรับรู้เป็นรายได้หรือค่าใช้จ่ายอื่นสุทธิในงบกำไรขาดทุนเบ็ดเสร็จ

บริษัท อินเว ธิเบอส์ (ประเทศไทย) จำกัด (มหาชน)

หมายเหตุประกอบงบการเงินรวมและงบการเงินเฉพาะบริษัท

สำหรับปีสิ้นสุดวันที่ 30 กันยายน พ.ศ. 2558

2 นโยบายการบัญชี (ต่อ)

2.11 สินทรัพย์ไม่มีตัวตน

ต้นทุนที่ใช้ในการบำรุงรักษาโปรแกรมคอมพิวเตอร์ให้บันทึกเป็นค่าใช้จ่ายเมื่อเกิดขึ้น ค่าใช้จ่ายที่เกิดจากการพัฒนาที่เกี่ยวข้องโดยตรงในการออกแบบและทดสอบ โปรแกรมคอมพิวเตอร์ที่มีลักษณะเฉพาะเจาะจงซึ่งกลุ่มบริษัทเป็นผู้ดูแล จะรับรู้เป็นสินทรัพย์ไม่มีตัวตนเมื่อเป็นไปได้ตามข้อกำหนดทุกข้อดังนี้

- มีความเป็นไปได้ทางเทคนิคที่กิจการจะทำสินทรัพย์ไม่มีตัวตนให้เสร็จสมบูรณ์เพื่อนำมาใช้ประโยชน์หรือขายได้
- ผู้บริหารมีความตั้งใจที่จะทำสินทรัพย์ไม่มีตัวตนให้เสร็จสมบูรณ์และนำมาใช้ประโยชน์หรือขาย
- กิจการมีความสามารถที่จะนำสินทรัพย์ไม่มีตัวตนนั้นมาใช้ประโยชน์หรือขาย
- สามารถแสดงว่าโปรแกรมคอมพิวเตอร์นั้นให้ผลประโยชน์ทางเศรษฐกิจในอนาคตอย่างไร
- มีความสามารถในการจัดหาทรัพยากรด้านเทคนิค ด้านการเงิน และด้านอื่นได้เพียงพอที่จะนำมาใช้เพื่อทำให้การพัฒนาเสร็จสิ้นสมบูรณ์ และนำสินทรัพย์ไม่มีตัวตนมาใช้ประโยชน์หรือนำมาขายได้
- กิจการมีความสามารถที่จะวัดมูลค่าของรายจ่ายที่เกี่ยวข้องกับสินทรัพย์ไม่มีตัวตนที่เกิดขึ้นในระหว่างการพัฒนาได้อย่างน่าเชื่อถือ

ต้นทุน โดยตรงที่รับรู้เป็นส่วนหนึ่งของโปรแกรมคอมพิวเตอร์ จะรวมถึงต้นทุนพนักงานที่ทำงานในทีมพัฒนาโปรแกรมคอมพิวเตอร์และค่าใช้จ่ายที่เกี่ยวข้องในจำนวนเงินที่เหมาะสม

ต้นทุนการพัฒนาอื่นที่ไม่เข้าเงื่อนไขเหล่านี้จะรับรู้เป็นค่าใช้จ่ายเมื่อเกิดขึ้น ค่าใช้จ่ายในการพัฒนาหากก่อนหน้านี้รับรู้เป็นค่าใช้จ่ายไปแล้ว จะไม่รับรู้เป็นสินทรัพย์ไม่มีตัวตนในเวลาภายหลัง

ต้นทุนในการพัฒนาโปรแกรมคอมพิวเตอร์จะรับรู้เป็นสินทรัพย์และตัดจำหน่ายโดยใช้วิธีเส้นตรงตลอดอายุการให้ประโยชน์ในระยะเวลา 3 - 10 ปี

ต้นทุนในการพัฒนาสินค้าใหม่ จะรับรู้เป็นสินทรัพย์ไม่มีตัวตนในจำนวนไม่เกินต้นทุนที่สามารถวัดมูลค่าได้อย่างน่าเชื่อถือ และเมื่อประเมินแล้วว่าโครงการนั้นจะประสบความสำเร็จค่อนข้างแน่นอนทั้งในแง่การค้าและแง่เทคโนโลยี ส่วนรายจ่ายอื่นเพื่อการพัฒนาที่รับรู้เป็นค่าใช้จ่ายเมื่อเกิดขึ้น ต้นทุนการพัฒนาที่ได้รับรู้เป็นค่าใช้จ่ายไปแล้วในงวดก่อนจะไม่บันทึกเป็นสินทรัพย์ในงวดถัดไป การทยอยตัดจำหน่ายรายจ่ายที่เกิดจากการพัฒนา(ที่กิจการบันทึกไว้เป็นสินทรัพย์) จะเริ่มตั้งแต่เมื่อเริ่มใช้ผลิตภัณฑ์นั้นเพื่อการค้า โดยใช้วิธีเส้นตรง ตลอดอายุการให้ประโยชน์ในระยะเวลา 5 ปี

บริษัท อินเว ธิเบอส์ (ประเทศไทย) จำกัด (มหาชน)

หมายเหตุประกอบงบการเงินรวมและงบการเงินเฉพาะบริษัท

สำหรับปีสิ้นสุดวันที่ 30 กันยายน พ.ศ. 2558

2 นโยบายการบัญชี (ต่อ)

2.12 อสังหาริมทรัพย์เพื่อการลงทุน

อสังหาริมทรัพย์ที่ถือครองโดยกลุ่มบริษัทเพื่อหาประโยชน์จากรายได้ค่าเช่า หรือจากการเพิ่มขึ้นของมูลค่าของสินทรัพย์ หรือทั้งสองอย่าง และไม่ได้มีไว้ใช้งาน โดยกิจการในกลุ่มบริษัท จะถูกจัดประเภทเป็นอสังหาริมทรัพย์เพื่อการลงทุน รวมถึงอสังหาริมทรัพย์ที่อยู่ระหว่างก่อสร้างหรือพัฒนาเพื่อเป็นอสังหาริมทรัพย์เพื่อการลงทุนในอนาคต

อสังหาริมทรัพย์เพื่อการลงทุนรับรู้รายการเมื่อเริ่มแรกด้วยราคาทุน รวมถึงต้นทุนในการทำการรายการและต้นทุนการกู้ยืม ต้นทุนการกู้ยืมที่เกิดขึ้นเพื่อวัตถุประสงค์ของการได้มา การก่อสร้างหรือผลิตอสังหาริมทรัพย์เพื่อการลงทุนนั้น จะรวมเป็นส่วนหนึ่งของต้นทุนของอสังหาริมทรัพย์เพื่อการลงทุน ต้นทุนการกู้ยืมจะถูกรวมในขณะที่การซื้อหรือ การก่อสร้างและจะหยุดพักทันทีเมื่อสินทรัพย์นั้นก่อสร้างเสร็จอย่างมีนัยสำคัญ หรือระหว่างที่การดำเนินการพัฒนาสินทรัพย์ที่เข้าเงื่อนไขหยุดชะงักลง

หลังจากการรับรู้เมื่อเริ่มแรก อสังหาริมทรัพย์เพื่อการลงทุนจะบันทึกด้วยราคาทุน หักค่าเสื่อมราคาสะสมและค่าเผื่อผลขาดทุนจากการด้อยค่า

ที่ดินไม่มีการหักค่าเสื่อมราคา ค่าเสื่อมราคาของอสังหาริมทรัพย์เพื่อการลงทุนอื่น ๆ จะคำนวณตามวิธีเส้นตรงเพื่อที่ปันส่วนราคาทุนตลอดระยะเวลาอายุการให้ประโยชน์ดังนี้

ส่วนปรับปรุงที่ดิน	10 ปี
อาคารและส่วนปรับปรุง	5 - 20 ปี

การรวมรายจ่ายในภายหลังเข้าเป็นมูลค่าบัญชีของสินทรัพย์จะกระทำก็ต่อเมื่อมีความเป็นไปได้ค่อนข้างแน่ที่กลุ่มบริษัท จะได้รับประโยชน์เชิงเศรษฐกิจในอนาคตในรายจ่ายนั้น และต้นทุนสามารถวัดมูลค่าได้อย่างน่าเชื่อถือ ค่าซ่อมแซม และบำรุงรักษาทั้งหมดจะรับรู้เป็นค่าใช้จ่ายเมื่อเกิดขึ้น เมื่อมีการเปลี่ยนแปลงขึ้นส่วนของอสังหาริมทรัพย์เพื่อการลงทุน จะตัดมูลค่าตามบัญชีของส่วนที่ถูกเปลี่ยนแทนออก

2.13 การด้อยค่าของสินทรัพย์

สินทรัพย์ที่มีอายุการให้ประโยชน์ไม่ทราบแน่ชัด (เช่น ค่าความนิยม) ซึ่งไม่มีการตัดจำหน่ายจะถูกทดสอบการด้อยค่า เป็นประจำทุกปี สินทรัพย์อื่นที่มีการตัดจำหน่ายจะมีการทบทวนการด้อยค่า เมื่อมีเหตุการณ์หรือสถานการณ์บ่งชี้ว่าราคาตามบัญชีอาจสูงกว่ามูลค่าที่คาดว่าจะได้รับคืน รายการขาดทุนจากการด้อยค่าจะรับรู้เมื่อราคาตามบัญชีของสินทรัพย์สูงกว่ามูลค่าสุทธิที่คาดว่าจะได้รับคืน ซึ่งหมายถึงจำนวนที่สูงกว่าระหว่างมูลค่ายุติธรรมหักต้นทุนในการขายเทียบกับมูลค่าจากการใช้สินทรัพย์จะถูกจัดเป็นหน่วยที่เล็กที่สุดที่สามารถแยกออกมาได้ เพื่อวัตถุประสงค์ของการประเมินการด้อยค่าสินทรัพย์ที่ไม่ใช่สินทรัพย์ทางการเงินนอกเหนือจากค่าความนิยมซึ่งรับรู้รายการขาดทุนจากการด้อยค่าไปแล้ว จะถูกประเมินความเป็นไปได้ที่จะกลับรายการขาดทุนจากการด้อยค่า ณ วันสิ้นรอบระยะเวลารายงาน

บริษัท อินเว รัมเบอร์ (ประเทศไทย) จำกัด (มหาชน)
หมายเหตุประกอบงบการเงินรวมและงบการเงินเฉพาะบริษัท
สำหรับปีสิ้นสุดวันที่ 30 กันยายน พ.ศ. 2558

2 นโยบายการบัญชี (ต่อ)

2.14 สัญญาเช่า - กรณีที่กลุ่มบริษัทเป็นผู้เช่า

สัญญาเช่าสินทรัพย์ซึ่งผู้ให้เช่าเป็นผู้รับความเสี่ยงและผลตอบแทนของความเป็นเจ้าของเป็นส่วนใหญ่ สัญญาเช่านั้นถือเป็นสัญญาเช่าค่านิมนงาน เงินที่ต้องจ่ายภายใต้สัญญาเช่าดังกล่าว (สุทธิจากสิ่งตอบแทนงูใจที่ได้รับจากผู้ให้เช่า) จะบันทึกในกำไรหรือขาดทุน โดยใช้วิธีเส้นตรงตลอดอายุของสัญญาเช่า

สัญญาเช่าที่ดิน อาคาร และอุปกรณ์ซึ่งผู้เช่าเป็นผู้รับความเสี่ยงและผลตอบแทนของความเป็นเจ้าของเกือบทั้งหมดถือเป็นสัญญาเช่าการเงิน ซึ่งจะบันทึกเป็นรายจ่ายฝ่ายทุนด้วยมูลค่ายุติธรรมของสินทรัพย์ที่เช่า หรือมูลค่าปัจจุบันสุทธิของจำนวนเงินที่ต้องจ่ายตามสัญญาเช่า แล้วแต่มูลค่าใดจะต่ำกว่า

จำนวนเงินที่ต้องจ่ายดังกล่าวจะบันทึกเป็นส่วนระหว่างหนี้สินและค่าใช้จ่ายทางการเงินเพื่อให้ได้อัตราดอกเบี้ยคงที่ต่อหนี้สินคงค้างอยู่ โดยพิจารณาแยกแต่ละสัญญา ภาวะผูกพันตามสัญญาเช่าหักค่าใช้จ่ายทางการเงินจะบันทึกเป็นหนี้สินภายใต้สัญญาเช่าการเงิน ส่วนดอกเบี้ยจ่ายจะบันทึกในกำไรหรือขาดทุนตลอดอายุของสัญญาเช่าสินทรัพย์ที่เกิดจากสัญญาเช่าการเงิน จะคิดค่าเสื่อมราคาตลอดอายุการใช้งานของสินทรัพย์ที่เช่าหรืออายุของสัญญาเช่าแล้วแต่ระยะเวลาใดจะน้อยกว่า

2.15 สัญญาเช่า - กรณีที่กลุ่มบริษัทเป็นผู้ให้เช่า

สินทรัพย์ที่ให้เช่าตามสัญญาเช่าค่านิมนงานรวมแสดงอยู่ในงบแสดงฐานะการเงินในอสังหาริมทรัพย์เพื่อการลงทุน และตัดค่าเสื่อมราคาตลอดอายุการให้ประโยชน์ของสินทรัพย์ด้วยเกณฑ์เดียวกันกับรายการที่ดิน อาคารและอุปกรณ์ของกลุ่มบริษัทซึ่งมีลักษณะคล้ายคลึงกัน รายได้ค่าเช่า (สุทธิจากสิ่งตอบแทนงูใจที่ได้จ่ายให้แก่ผู้ให้เช่า) รับรู้ด้วยวิธีเส้นตรงตลอดช่วงเวลากการให้เช่า

2.16 ภาษีเงินได้งวดปัจจุบันและภาษีเงินได้รอการตัดบัญชี

ค่าใช้จ่ายภาษีเงินได้สำหรับงวดประกอบด้วย ภาษีเงินได้ของงวดปัจจุบันและภาษีเงินได้รอการตัดบัญชี ภาษีเงินได้จะรับรู้ในกำไรหรือขาดทุน ยกเว้นส่วนที่รับรู้ในกำไรขาดทุนเบ็ดเสร็จอื่น หรือรับรู้โดยตรงไปยังส่วนของผู้ถือหุ้น ในกรณีนี้ ภาษีเงินได้ต้องรับรู้ในกำไรขาดทุนเบ็ดเสร็จอื่น หรือโดยตรงไปยังส่วนของผู้ถือหุ้นตามลำดับ

บริษัท อินเว รัมเบอร์ (ประเทศไทย) จำกัด (มหาชน)

หมายเหตุประกอบงบการเงินรวมและงบการเงินเฉพาะบริษัท

สำหรับปีสิ้นสุดวันที่ 30 กันยายน พ.ศ. 2558

2 นโยบายการบัญชี (ต่อ)

2.16 ภาษีเงินได้งวดปัจจุบันและภาษีเงินได้รอการตัดบัญชี (ต่อ)

ภาษีเงินได้ของงวดปัจจุบันคำนวณจากอัตราภาษีตามกฎหมายภาษีที่มีผลบังคับใช้อยู่ หรือ ที่คาดได้ค่อนข้างแน่ว่าจะมีผลบังคับใช้ภายในสิ้นรอบระยะเวลาที่รายงานในประเทศที่บริษัท และบริษัทย่อยต้องดำเนินงานอยู่และเกิดรายได้ เพื่อเสียภาษี ผู้บริหารจะประเมินสถานะของการยื่นแบบแสดงรายการภาษีเป็นงวด ๆ โดยคำนึงถึงสถานการณ์ที่สามารถนำกฎหมายภาษีอากรไปปฏิบัติซึ่งขึ้นอยู่กับความคิดเห็น และจะตั้งประมาณการค่าใช้จ่ายภาษีอากร หากคาดว่าจะต้องจ่ายชำระภาษี แก่หน่วยงานจัดเก็บ

ภาษีเงินได้รอการตัดบัญชีตั้งเต็มจำนวนตามวิธีหนี้สิน เมื่อเกิดผลต่างชั่วคราวระหว่างฐานภาษีของสินทรัพย์และหนี้สิน และราคาตามบัญชีที่แสดงอยู่ในงบการเงิน อย่างไรก็ตามกลุ่มบริษัทจะไม่รับรู้ภาษีเงินได้รอการตัดบัญชีที่เกิดจากการรับรู้เริ่มแรกของรายการสินทรัพย์หรือรายการหนี้สินที่เกิดจากรายการที่ไม่ใช่การรวมธุรกิจ และ ณ วันที่เกิดรายการ รายการนั้น ไม่มีผลกระทบต่อกำไรทางบัญชีและกำไร(ขาดทุน)ทางภาษี ภาษีเงินได้รอการตัดบัญชีคำนวณจากอัตราภาษี (และกฎหมายภาษีอากร) ที่มีผลบังคับใช้อยู่ หรือ ที่คาดได้ค่อนข้างแน่ว่าจะมีผลบังคับใช้ภายในสิ้นรอบระยะเวลาที่รายงาน และคาดว่าอัตราภาษีดังกล่าวจะนำไปใช้เมื่อสินทรัพย์ภาษีเงินได้รอตัดบัญชีที่เกี่ยวข้องได้รับประโยชน์ หรือหนี้สินภาษีเงินได้รอตัดบัญชีได้มีการจ่ายชำระ

สินทรัพย์ภาษีเงินได้รอตัดบัญชีจะรับรู้หากมีความเป็นไปได้ค่อนข้างแน่ว่ากลุ่มบริษัทจะมีกำไรทางภาษีเพียงพอที่จะนำจำนวนผลต่างชั่วคราวนั้นมาใช้ประโยชน์ กลุ่มบริษัทได้ตั้งภาษีเงินได้รอตัดบัญชีโดยพิจารณาจากผลต่างชั่วคราวของค่าเสื่อมราคาของอาคารและอุปกรณ์ การตั้งค่าเผื่อนี้สงสัยจะสูญและการตั้งค่าเผื่อนี้คล้ายสามัญและเสื่อมคุณภาพ เว้นแต่กลุ่มบริษัทสามารถควบคุมจังหวะเวลาของการกลับรายการผลต่างชั่วคราวและการกลับรายการผลต่างชั่วคราว มีความเป็นไปได้ค่อนข้างแน่ว่าจะไม่เกิดขึ้นได้ภายในระยะเวลาที่คาดการณ์ได้ในอนาคต

สินทรัพย์ภาษีเงินได้รอการตัดบัญชีและหนี้สินภาษีเงินได้รอการตัดบัญชีจะแสดงหักกลบกันก็ต่อเมื่อกิจการมีสิทธิตามกฎหมายที่จะนำสินทรัพย์ภาษีเงินได้ของงวดปัจจุบันมาหักกลบกับหนี้สินภาษีเงินได้ของงวดปัจจุบัน และทั้งสินทรัพย์ ภาษีเงินได้รอการตัดบัญชีและหนี้สินภาษีเงินได้รอการตัดบัญชีเกี่ยวข้องกับภาษีเงินได้ที่ประเมินโดยหน่วยงานจัดเก็บ ภาษีหน่วยงานเดียวกัน โดยการเรียกเก็บเป็นหน่วยภาษีเดียวกันหรือหน่วยภาษีต่างกันซึ่งตั้งใจจะจ่ายหนี้สินและสินทรัพย์ ภาษีเงินได้ของงวดปัจจุบันด้วยอคติ

บริษัท อินเว รับบอร์ (ประเทศไทย) จำกัด (มหาชน)
 หมายเหตุประกอบงบการเงินรวมและงบการเงินเฉพาะบริษัท
 สำหรับปีสิ้นสุดวันที่ 30 กันยายน พ.ศ. 2558

2 นโยบายการบัญชี (ต่อ)

2.17 ผลประโยชน์พนักงาน

กลุ่มบริษัทได้กำหนดโครงการบำเหน็จบำนาญในหลายรูปแบบ โดยเป็นการจ่ายชำระผ่านบริษัทประกันภัยหรือผู้บริหารกองทุน ซึ่งมีการคำนวณโดยใช้วิธีทางคณิตศาสตร์ประกันภัยเป็นระยะๆ บริษัทมีทั้งโครงการสมทบเงินและโครงการผลประโยชน์ สำหรับโครงการสมทบเงินบริษัทจะจ่ายเงินสมทบให้กองทุนในจำนวนเงินที่คงที่ กลุ่มบริษัทไม่มีภาระผูกพันทางกฎหมายหรือภาระผูกพันจากการอนุমানที่จะต้องจ่ายเงินเพิ่ม ถึงแม้กองทุนไม่มีสินทรัพย์เพียงพอที่จะจ่ายให้พนักงานทั้งหมดสำหรับการให้บริการจากพนักงานทั้งในอดีตและปัจจุบัน สำหรับโครงการผลประโยชน์คือโครงการบำเหน็จบำนาญที่ไม่ใช่โครงการสมทบเงิน ซึ่งจะกำหนดจำนวนเงินผลประโยชน์ที่พนักงานจะได้รับเมื่อเกษียณอายุ โดยส่วนใหญ่จะขึ้นอยู่กับหลายปัจจัย เช่น อายุ จำนวนปีที่ให้บริการ และ ค่าตอบแทน

หนี้สินสำหรับโครงการผลประโยชน์จะรับรู้ในงบแสดงฐานะการเงินด้วยมูลค่าปัจจุบันของภาระผูกพัน ณ วันที่สิ้นรอบระยะเวลารายงานและปรับปรุงด้วยต้นทุนบริการในอดีตที่ยังไม่รับรู้ ภาระผูกพันนี้คำนวณโดยนักคณิตศาสตร์ประกันภัยอิสระทุกปีด้วยวิธีคิดลดแต่ละหน่วยที่ประมาณการไว้ ซึ่งมูลค่าปัจจุบันของโครงการผลประโยชน์จะประมาณ โดยการคิดลดกระแสเงินสดออกในอนาคต โดยใช้ อัตราผลตอบแทนในตลาดของพันธบัตรรัฐบาล ซึ่งเป็นสกุลเงินเดียวกับสกุลเงินที่จะจ่ายภาระผูกพัน และวันครบกำหนดของหุ้นกู้ใกล้เคียงกับระยะเวลาที่ต้องชำระภาระผูกพันกองทุนบำเหน็จบำนาญ

กำไรและขาดทุนจากการประมาณการตามหลักคณิตศาสตร์ประกันภัยเกิดขึ้นจากการปรับปรุงหรือเปลี่ยนแปลงข้อสมมติฐานจะรับรู้ในส่วนของผู้ถือหุ้นผ่านกำไรขาดทุนเบ็ดเสร็จอื่นในงวดที่เกิดขึ้น

ต้นทุนบริการในอดีตจะถูกรับรู้ทันทีในกำไรหรือขาดทุน เว้นแต่การเปลี่ยนแปลงโครงการผลประโยชน์นั้นจะมีเงื่อนไขซึ่งผูกกับระยะเวลาที่พนักงานยังคงต้องให้บริการตามที่กำหนด (ระยะเวลาการให้สิทธิ) ซึ่งในกรณีนี้ต้นทุนการให้บริการในอดีตจะถูกตัดจำหน่ายโดยวิธีเส้นตรงตลอดระยะเวลาการให้สิทธิ

2.18 ประมาณการหนี้สิน

กลุ่มกิจการจะวัดมูลค่าของจำนวนประมาณการหนี้สิน โดยใช้มูลค่าปัจจุบันของรายจ่ายที่คาดว่าจะต้องนำมาจ่ายชำระภาระผูกพัน โดยใช้อัตราก่อนภาษีซึ่งสะท้อนถึงการประเมินสถานการณ์ตลาดในปัจจุบันของมูลค่าของเงินตามเวลาและความเสี่ยงเฉพาะของหนี้สินที่กำลังพิจารณาอยู่ การเพิ่มขึ้นของประมาณการหนี้สินเนื่องจากมูลค่าของเงินตามเวลาจะรับรู้เป็นดอกเบี้ยจ่าย

บริษัท อินเว รัมเบอร์ (ประเทศไทย) จำกัด (มหาชน)

หมายเหตุประกอบงบการเงินรวมและงบการเงินเฉพาะบริษัท

สำหรับปีสิ้นสุดวันที่ 30 กันยายน พ.ศ. 2558

2 นโยบายการบัญชี (ต่อ)

2.19 การรับรู้รายได้

รายได้ประกอบด้วยมูลค่าธุรกรรมที่จะได้รับจากการขายสินค้าและบริการซึ่งเกิดขึ้นจากกิจกรรมตามปกติของกลุ่มบริษัท รายได้จะแสดงด้วยจำนวนเงินสุทธิจากภาษีขาย เงินคืนและส่วนลด โดยไม่รวมรายการขายภายในกลุ่มบริษัทสำหรับ งบการเงินรวม รายได้จากการขายสินค้ารับรู้เมื่อผู้ซื้อรับ โอนความเสี่ยงและผลตอบแทนที่เป็นสาระสำคัญของความเป็น เจ้าของสินค้า

รายได้จากการให้บริการรับรู้โดยอ้างอิงตามขั้นของความสำเร็จของงานที่ทำเสร็จ โดยใช้วิธีอัตราส่วนของบริการที่ให้งจนถึง ปัจจุบันเทียบกับบริการทั้งสิ้นที่ต้องให้

รายได้ค่าเช่ารับรู้เป็นรายได้ตามเกณฑ์คงค้างในอัตราที่ระบุในสัญญาเช่า

รายได้ดอกเบี้ยรับรู้ตามเกณฑ์สัดส่วนของเวลาโดยพิจารณาจากอัตราดอกเบี้ยที่แท้จริงของช่วงเวลาจนถึงวันครบอายุ และพิจารณาจากจำนวนเงินต้นที่เป็นยอดคงเหลือในบัญชีสำหรับกรับบันทึกค้างรับของกลุ่มบริษัท

รายได้เงินปันผลรับรู้เมื่อสิทธิที่จะได้รับเงินปันผลนั้นเกิดขึ้น

2.20 ข้อมูลจำแนกตามส่วนงาน

ส่วนงานดำเนินงาน ได้ถูกรายงาน ในลักษณะเดียวกับรายงานภายในที่นำเสนอให้ผู้มีอำนาจตัดสินใจสูงสุดด้านการดำเนินงาน ผู้มีอำนาจตัดสินใจสูงสุดด้านการดำเนินงานหมายถึงบุคคลที่มีหน้าที่ในการจัดสรรทรัพยากร และประเมินผลการปฏิบัติงานของส่วนงานดำเนินงาน ซึ่งพิจารณาว่าคือ ประธานกรรมการและประธานบริหารและกรรมการ ที่ทำการตัดสินใจเชิงกลยุทธ์

ข้อมูลจำแนกตามส่วนงานแสดงโดยแบ่งตามส่วนงานธุรกิจของการดำเนินงานของกลุ่มบริษัทแสดงไว้ในหมายเหตุข้อ 27

บริษัท อีโนเว รับเบอร์ (ประเทศไทย) จำกัด (มหาชน)
หมายเหตุประกอบงบการเงินรวมและงบการเงินเฉพาะบริษัท
สำหรับปีสิ้นสุดวันที่ 30 กันยายน พ.ศ. 2558

3 ประมวลการทางบัญชีที่สำคัญ ข้อสมมติฐาน และการใช้ดุลยพินิจ

การประมวลการ ข้อสมมติฐานและการใช้ดุลยพินิจได้มีการประเมินทบทวนอย่างต่อเนื่อง และอยู่บนพื้นฐานของประสบการณ์ในอดีตและปัจจัยอื่น ๆ ซึ่งรวมถึงการคาดการณ์ถึงเหตุการณ์ในอนาคตที่เชื่อว่ามีความเป็นไปได้ในสถานการณ์ขณะนั้น

ก) อสังหาริมทรัพย์เพื่อการลงทุน อาคารและอุปกรณ์ และสินทรัพย์ไม่มีตัวตน

ฝ่ายบริหารเป็นผู้ประมวลการของอายุการใช้งานและมูลค่าคงเหลือสำหรับอสังหาริมทรัพย์เพื่อการลงทุน อาคารและอุปกรณ์ และสินทรัพย์ไม่มีตัวตนของกลุ่มบริษัท โดยฝ่ายบริหารจะมีการทบทวนค่าเสื่อมราคาเมื่ออายุการใช้งานและมูลค่าซากมีความแตกต่างไปจากการประมวลการในงวดก่อน หรือมีการตัดจำหน่ายสินทรัพย์ที่เสื่อมสภาพหรือไม่ได้ใช้งานโดยการขายหรือเลิกใช้

ข) ภาวะผูกพันผลประโยชน์พนักงาน

มูลค่าปัจจุบันของภาวะผูกพันผลประโยชน์พนักงานขึ้นอยู่กับหลายปัจจัยที่ใช้ในการคำนวณตามหลักคณิตศาสตร์ ประกันภัย โดยมีข้อสมมติฐานหลายตัว รวมถึงข้อสมมติฐานเกี่ยวกับอัตราคิดลด การเปลี่ยนแปลงของข้อสมมติฐานเหล่านี้จะส่งผลกระทบต่อมูลค่าของภาวะผูกพันผลประโยชน์พนักงาน

กลุ่มบริษัทได้พิจารณาอัตราคิดลดที่เหมาะสมในแต่ละปี ซึ่งได้แก่อัตราดอกเบี้ยที่ควรจะใช้ในการกำหนดมูลค่าปัจจุบันของประมวลการกระแสเงินสดที่คาดว่าจะต้องจ่ายภาวะผูกพันผลประโยชน์พนักงาน ในการพิจารณาอัตราคิดลดที่เหมาะสม กลุ่มบริษัทพิจารณาใช้อัตราผลตอบแทนในตลาดของพันธบัตรรัฐบาล ซึ่งเป็นสกุลเงินเดียวกับค่าตอบแทน และมีอายุครบกำหนดใกล้เคียงกับระยะเวลาที่ต้องจ่ายชำระภาวะผูกพันผลประโยชน์พนักงานที่เกี่ยวข้อง

ข้อสมมติฐานหลักอื่นๆ สำหรับภาวะผูกพันบำเหน็จอ้างอิงกับสถานการณ์ปัจจุบันในตลาด ข้อมูลเพิ่มเติมเปิดเผยในหมายเหตุข้อ 18

4 การจัดการความเสี่ยงในส่วนของทุน

วัตถุประสงค์ของกลุ่มบริษัทในการบริหารทุนของกลุ่มบริษัทนั้นเพื่อดำรงไว้ซึ่งความสามารถในการดำเนินงานอย่างต่อเนื่องของกลุ่มบริษัทเพื่อสร้างผลตอบแทนต่อผู้ถือหุ้นและเป็นประโยชน์ต่อผู้ที่มีส่วนได้เสียอื่น และเพื่อดำรงไว้ซึ่งโครงสร้างของทุนที่เหมาะสมเพื่อลดต้นทุนทางการเงินของทุน

ในการดำรงไว้หรือปรับโครงสร้างของทุน กลุ่มบริษัทอาจปรับนโยบายการจ่ายเงินปันผลให้กับผู้ถือหุ้น การคืนทุนให้แก่ผู้ถือหุ้น การออกหุ้นใหม่ หรือการขายทรัพย์สินเพื่อลดภาระหนี้สิน

บริษัท อีโนเว รับเบอร์ (ประเทศไทย) จำกัด (มหาชน)

หมายเหตุประกอบงบการเงินรวมและงบการเงินเฉพาะบริษัท

สำหรับปีสิ้นสุดวันที่ 30 กันยายน พ.ศ. 2558

5 เงินสดและรายการเทียบเท่าเงินสด

	งบการเงินรวม		งบการเงินเฉพาะบริษัท	
	พ.ศ. 2558	พ.ศ. 2557	พ.ศ. 2558	พ.ศ. 2557
	บาท	บาท	บาท	บาท
เงินสดในมือ	46,066	36,565	31,066	21,564
เงินฝาก - ออมทรัพย์	90,041,767	9,498,622	70,099,659	6,826,991
- กระแสรายวัน	5,888,005	373,200,842	1,739,471	259,761,871
- ประจำ	110,000,000	-	110,000,000	-
รวมเงินสดและรายการเทียบเท่าเงินสด	205,975,838	382,736,029	181,870,196	266,610,426

เงินฝากธนาคารประเภทออมทรัพย์มีอัตราดอกเบี้ยอยู่ระหว่างร้อยละ 0.10 - 0.50 ต่อปี (พ.ศ. 2557 : ร้อยละ 0.10 - 0.75 ต่อปี)

เงินฝากธนาคารประเภทประจำมีอัตราดอกเบี้ยอยู่ที่ร้อยละ 1.30 ต่อปี เงินฝากธนาคารดังกล่าวมีอายุ 12 วัน (พ.ศ. 2557 : ไม่มี)

6 เงินลงทุนระยะสั้น

เงินลงทุนระยะสั้นประกอบด้วยเงินฝากประจำกับสถาบันการเงินมีระยะเวลา 4 - 5 เดือน เงินลงทุนระยะสั้นมีอัตราดอกเบี้ยอยู่ระหว่างร้อยละ 1.88 - 2.45 ต่อปี (พ.ศ. 2557 : ไม่มี)

บริษัท อินเว รับบเอร์ (ประเทศไทย) จำกัด (มหาชน)
 หมายเหตุประกอบงบการเงินรวมและงบการเงินเฉพาะบริษัท
 สำหรับปีสิ้นสุดวันที่ 30 กันยายน พ.ศ. 2558

7 ลูกหนี้การค้าและลูกหนี้อื่น - สุทธิ

	งบการเงินรวม		งบการเงินเฉพาะบริษัท	
	พ.ศ. 2558	พ.ศ. 2557	พ.ศ. 2558	พ.ศ. 2557
	บาท	บาท	บาท	บาท
ลูกหนี้การค้าบริษัทที่เกี่ยวข้องกัน (หมายเหตุข้อ 25)	336,805,383	316,503,518	335,777,296	315,206,642
ลูกหนี้การค้าบริษัทอื่น	516,639,404	703,634,341	516,639,404	703,634,341
หัก ค่าเผื่อหนี้สงสัยจะสูญ	(2,167,775)	(2,167,775)	(2,167,775)	(2,167,775)
ลูกหนี้การค้า - สุทธิ	851,277,012	1,017,970,084	850,248,925	1,016,673,208
ค่าใช้จ่ายล่วงหน้า	7,413,174	7,341,189	6,097,972	6,503,542
รายได้ค้างรับ	1,453,365	441,553	1,344,688	396,360
ลูกหนี้อื่นบริษัทที่เกี่ยวข้องกัน (หมายเหตุ 25)	1,319,415	1,220,078	1,559,340	1,460,003
ลูกหนี้อื่น	146,543	213,189	145,273	213,189
	861,609,509	1,027,186,093	859,396,198	1,025,246,302

ณ วันที่ 30 กันยายน บริษัทมียอดคงเหลือของลูกหนี้การค้าจำแนกตามอายุหนี้ได้ดังนี้

	งบการเงินรวม		งบการเงินเฉพาะบริษัท	
	พ.ศ. 2558	พ.ศ. 2557	พ.ศ. 2558	พ.ศ. 2557
	บาท	บาท	บาท	บาท
บริษัทที่เกี่ยวข้องกัน				
ยอดที่ยังไม่ครบกำหนดชำระ	336,574,108	314,890,291	335,546,021	313,593,415
ค้างชำระไม่เกิน 3 เดือน	88,275	1,470,227	88,275	1,470,227
ค้างชำระ 3 ถึง 6 เดือน	-	-	-	-
ค้างชำระ 6 ถึง 12 เดือน	-	-	-	-
ค้างชำระเกิน 12 เดือน	143,000	143,000	143,000	143,000
	336,805,383	316,503,518	335,777,296	315,206,642

บริษัท อินเว รัมเบอร์ (ประเทศไทย) จำกัด (มหาชน)

หมายเหตุประกอบงบการเงินรวมและงบการเงินเฉพาะบริษัท

สำหรับปีสิ้นสุดวันที่ 30 กันยายน พ.ศ. 2558

7 ลูกหนี้การค้าและลูกหนี้อื่น - สุทธิ (ต่อ)

ณ วันที่ 30 กันยายน บริษัทมียอดคงเหลือของลูกหนี้การค้าจำแนกตามอายุหนี้ ได้ดังนี้ (ต่อ)

	งบการเงินรวม		งบการเงินเฉพาะบริษัท	
	พ.ศ. 2558	พ.ศ. 2557	พ.ศ. 2558	พ.ศ. 2557
	บาท	บาท	บาท	บาท
บริษัทอื่น				
ยอดที่ยังไม่ครบกำหนดชำระ	511,156,975	685,786,533	511,156,975	685,786,533
ค้างชำระไม่เกิน 3 เดือน	3,267,660	15,675,972	3,267,660	15,675,972
ค้างชำระ 3 ถึง 6 เดือน	28,923	-	28,923	-
ค้างชำระ 6 ถึง 12 เดือน	16,638	(967)	16,638	(967)
ค้างชำระเกิน 12 เดือน	2,169,208	2,172,803	2,169,208	2,172,803
รวม	516,639,404	703,634,341	516,639,404	703,634,341
หัก ค่าเผื่อหนี้สงสัยจะสูญ	(2,167,775)	(2,167,775)	(2,167,775)	(2,167,775)
	514,471,629	701,466,566	514,471,629	701,466,566
รวมลูกหนี้การค้า - สุทธิ	851,277,012	1,017,970,084	850,248,925	1,016,673,208

8 สินค้ำคงเหลือ - สุทธิ

	งบการเงินรวม		งบการเงินเฉพาะบริษัท	
	พ.ศ. 2558	พ.ศ. 2557	พ.ศ. 2558	พ.ศ. 2557
	บาท	บาท	บาท	บาท
วัตถุดิบ	278,176,853	230,522,702	278,072,966	230,405,086
งานระหว่างทำ	97,345,454	111,853,619	92,366,391	104,933,130
สินค้าสำเร็จรูป	127,816,522	133,501,280	127,816,522	133,501,280
อุปกรณ์และอะไหล่	54,102,553	53,930,141	51,406,378	52,056,785
สินค้ำระหว่างทาง	48,424,147	63,032,114	48,424,147	63,032,114
	605,865,529	592,839,856	598,086,404	583,928,394
หัก ค่าเผื่อสินค้าเสียหาย สินค้าล้มยว้วัตถุดิบ	(1,680,552)	(1,971,265)	(1,680,552)	(1,971,265)
ค่าเผื่อสินค้าเสียหาย สินค้าล้มยว้				
สินค้าสำเร็จรูป	(3,392,424)	(5,141,931)	(3,392,424)	(5,141,931)
รวมสินค้ำคงเหลือ - สุทธิ	600,792,553	585,726,660	593,013,428	576,815,199

ระหว่างปี พ.ศ. 2558 กลุ่มบริษัทและบริษัทได้กลับรายการผลขาดทุนจากค่าเผื่อการลดลงของมูลค่าสินค้ำคงเหลือให้เท่ากับมูลค่าสุทธิที่จะได้รับ และค่าเผื่อสินค้าเสื่อมคุณภาพ ในงบกำไรขาดทุนเบ็ดเสร็จรวมและงบกำไรขาดทุนเบ็ดเสร็จเฉพาะบริษัทเป็นจำนวน 2,040,220 บาท (พ.ศ. 2557 : กลับรายการเป็นจำนวน 762,682 บาท)

บริษัท อีโนเว รับเบอร์ (ประเทศไทย) จำกัด (มหาชน)
 หมายเหตุประกอบงบการเงินรวมและงบการเงินเฉพาะบริษัท
 สำหรับปีสิ้นสุดวันที่ 30 กันยายน พ.ศ. 2558

9 เงินลงทุนในบริษัทย่อย

ณ วันที่ 30 กันยายน บริษัทมีเงินลงทุนในบริษัทย่อยที่จัดตั้งในประเทศไทย ดังต่อไปนี้

			งบการเงินเฉพาะบริษัท		
			30 กันยายน พ.ศ. 2558		
บริษัท	ประเภทกิจการ	ประเทศ	ทุนจดทะเบียน	สัดส่วนการถือหุ้น	เงินลงทุน
			บาท	ร้อยละ	บาท
บริษัท ไอ อาร์ ซี (เอเชีย) รีเสิร์ช จำกัด	วิจัยและพัฒนาผลิตภัณฑ์	ไทย	10,050,000	99.99	10,049,930
บริษัท คิน โนะ โซชิ เอ็นจิเนียริง จำกัด	ผลิตและซ่อมแม่พิมพ์โลหะ	ไทย	10,000,000	99.99	9,999,300
เงินลงทุนในบริษัทย่อย - สุทธิ					20,049,230

			งบการเงินเฉพาะบริษัท		
			30 กันยายน พ.ศ. 2557		
บริษัท	ประเภทกิจการ	ประเทศ	ทุนจดทะเบียน	สัดส่วนการถือหุ้น	เงินลงทุน
			บาท	ร้อยละ	บาท
บริษัท ไอ อาร์ ซี (เอเชีย) รีเสิร์ช จำกัด	วิจัยและพัฒนาผลิตภัณฑ์	ไทย	10,050,000	99.99	10,049,930
บริษัท คิน โนะ โซชิ เอ็นจิเนียริง จำกัด	ผลิตและซ่อมแม่พิมพ์โลหะ	ไทย	10,000,000	99.99	9,999,300
เงินลงทุนในบริษัทย่อย - สุทธิ					20,049,230

เมื่อวันที่ 29 มกราคม พ.ศ. 2558 ที่ประชุมสามัญประจำปีของผู้ถือหุ้น บริษัท ไอ อาร์ ซี (เอเชีย) รีเสิร์ช จำกัด มีมติอนุมัติให้จ่ายเงินปันผลจากผลการดำเนินงานสำหรับปี พ.ศ. 2557 ในอัตรา 14.0348 บาทต่อหุ้น โดยจ่ายจากกิจการที่ได้รับการส่งเสริมการลงทุนรวมเป็นเงินปันผลจำนวน 42.10 ล้านบาท โดยได้จ่ายเงินปันผลดังกล่าวในวันที่ 27 กุมภาพันธ์ พ.ศ. 2558

เมื่อวันที่ 29 มกราคม พ.ศ. 2558 ที่ประชุมสามัญประจำปีของผู้ถือหุ้น บริษัท คิน โนะ โซชิ เอ็นจิเนียริง จำกัด มีมติอนุมัติให้จ่ายเงินปันผลจากผลการดำเนินงานสำหรับปี พ.ศ. 2557 ในอัตรา 510 บาทต่อหุ้น โดยจ่ายจากกิจการที่ได้รับการส่งเสริมการลงทุน 240.46 บาทต่อหุ้น และจากกิจการที่ไม่ได้รับการส่งเสริมการลงทุน 269.54 บาทต่อหุ้น รวมเป็นเงินปันผลจำนวน 51 ล้านบาท โดยได้จ่ายเงินปันผลดังกล่าวในวันที่ 27 กุมภาพันธ์ พ.ศ. 2558

บริษัท อินเว รับบอร์ (ประเทศไทย) จำกัด (มหาชน)
 หมายเหตุประกอบงบการเงินรวมและงบการเงินเฉพาะบริษัท
 สำหรับปีสิ้นสุดวันที่ 30 กันยายน พ.ศ. 2558

10 เงินลงทุนระยะยาวอื่น

ณ วันที่ 30 กันยายน กลุ่มบริษัทมีเงินลงทุนระยะยาวอื่นดังต่อไปนี้

บริษัท	ประเภทกิจการ	ประเทศ	งบการเงินรวมและงบการเงินเฉพาะบริษัท		
			30 กันยายน พ.ศ. 2558		
			ทุนจดทะเบียน บาท	สัดส่วนการถือหุ้น ร้อยละ	เงินลงทุน บาท
บริษัท อินเว รับบอร์ เวียดนาม จำกัด	ผลิตยางนอก ยางใน รถจักรยานยนต์ และ ชิ้นส่วนยางอุตสาหกรรม	เวียดนาม	12.5 ล้าน ดอลลาร์สหรัฐฯ	8	30,781,799
รวม					30,781,799

บริษัท	ประเภทกิจการ	ประเทศ	งบการเงินรวมและงบการเงินเฉพาะบริษัท		
			30 กันยายน พ.ศ. 2557		
			ทุนจดทะเบียน บาท	สัดส่วนการถือหุ้น ร้อยละ	เงินลงทุน บาท
บริษัท อินเว รับบอร์ เวียดนาม จำกัด	ผลิตยางนอก ยางใน รถจักรยานยนต์ และ ชิ้นส่วนยางอุตสาหกรรม	เวียดนาม	12.5 ล้าน ดอลลาร์สหรัฐฯ	8	30,781,799
รวม					30,781,799

บริษัท อีโนเว รับเบอร์ (ประเทศไทย) จำกัด (มหาชน)
หมายเหตุประกอบงบการเงินรวมและงบการเงินเฉพาะบริษัท
สำหรับปีสิ้นสุดวันที่ 30 กันยายน พ.ศ. 2558

11 อสังหาริมทรัพย์เพื่อการลงทุน - สุทธิ

	งบการเงินรวม (บาท)		
	ที่ดินและ ส่วนปรับปรุง	อาคารและ ส่วนปรับปรุง	รวม
ณ วันที่ 30 กันยายน พ.ศ. 2556			
ราคาทุน	11,486,728	33,014,058	44,500,786
จัดประเภทรายการใหม่	(2,465,909)	(21,609,385)	(24,075,294)
หัก ค่าเสื่อมราคาสะสม	-	(29,873,534)	(29,873,534)
จัดประเภทรายการใหม่	-	19,941,639	19,941,639
ราคาตามบัญชี - สุทธิ	9,020,819	1,472,778	10,493,597
ราคายุติธรรม	17,983,500	18,662,450	36,645,950
สำหรับปีสิ้นสุดวันที่ 30 กันยายน พ.ศ. 2557			
ราคาตามบัญชีต้นปี - สุทธิ	9,020,819	1,472,778	10,493,597
ค่าเสื่อมราคา	-	(303,272)	(303,272)
ราคาตามบัญชีปลายปี - สุทธิ	9,020,819	1,169,506	10,190,325
ณ วันที่ 30 กันยายน พ.ศ. 2557			
ราคาทุน	9,020,819	11,404,673	20,425,492
หัก ค่าเสื่อมราคาสะสม	-	(10,235,167)	(10,235,167)
ราคาตามบัญชี - สุทธิ	9,020,819	1,169,506	10,190,325
ราคายุติธรรม	18,373,500	18,672,680	37,046,180

บริษัท อีโนเว รับเบอร์ (ประเทศไทย) จำกัด (มหาชน)
 หมายเหตุประกอบงบการเงินรวมและงบการเงินเฉพาะบริษัท
 สำหรับปีสิ้นสุดวันที่ 30 กันยายน พ.ศ. 2558

11 อสังหาริมทรัพย์เพื่อการลงทุน - สุทธิ (ต่อ)

	งบการเงินรวม (บาท)		
	ที่ดินและ ส่วนปรับปรุง	อาคารและ ส่วนปรับปรุง	รวม
สำหรับปีสิ้นสุดวันที่ 30 กันยายน พ.ศ. 2558			
ราคาตามบัญชีต้นปี - สุทธิ	9,020,819	1,169,506	10,190,325
ค่าเสื่อมราคา	-	(276,404)	(276,404)
ราคาตามบัญชีปลายปี - สุทธิ	9,020,819	893,102	9,913,921
ณ วันที่ 30 กันยายน พ.ศ. 2558			
ราคาทุน	9,020,819	11,404,673	20,425,492
หัก ค่าเสื่อมราคาสะสม	-	(10,511,571)	(10,511,571)
ราคาตามบัญชี - สุทธิ	9,020,819	893,102	9,913,921
ราคายุติธรรม	22,665,000	12,914,532	35,579,532
งบการเงินเฉพาะบริษัท (บาท)			
	ที่ดินและ ส่วนปรับปรุง	อาคารและ ส่วนปรับปรุง	รวม
ณ วันที่ 30 กันยายน พ.ศ. 2556			
ราคาทุน	12,030,858	42,895,068	54,925,926
จัดประเภทรายการใหม่	(2,465,909)	(21,609,385)	(24,075,294)
หัก ค่าเสื่อมราคาสะสม	-	(38,796,833)	(38,796,833)
จัดประเภทรายการใหม่	-	19,941,639	19,941,639
ราคาตามบัญชี - สุทธิ	9,564,949	2,430,489	11,995,438
ราคายุติธรรม	28,053,500	28,809,368	56,862,868
สำหรับปีสิ้นสุดวันที่ 30 กันยายน พ.ศ. 2557			
ราคาตามบัญชีต้นปี - สุทธิ	9,564,949	2,430,489	11,995,438
ค่าเสื่อมราคา	-	(699,262)	(699,262)
ราคาตามบัญชีปลายปี - สุทธิ	9,564,949	1,731,227	11,296,176
ณ วันที่ 30 กันยายน พ.ศ. 2557			
ราคาทุน	9,564,949	21,285,683	30,850,632
หัก ค่าเสื่อมราคาสะสม	-	(19,554,456)	(19,554,456)
ราคาตามบัญชี - สุทธิ	9,564,949	1,731,227	11,296,176
ราคายุติธรรม	28,649,500	28,438,072	57,087,572

บริษัท อีโนเว รับเบอร์ (ประเทศไทย) จำกัด (มหาชน)

หมายเหตุประกอบงบการเงินรวมและงบการเงินเฉพาะบริษัท

สำหรับปีสิ้นสุดวันที่ 30 กันยายน พ.ศ. 2558

11 อสังหาริมทรัพย์เพื่อการลงทุน - สุทธิ (ต่อ)

	งบการเงินเฉพาะบริษัท (บาท)		
	ที่ดินและ ส่วนปรับปรุง	อาคารและ ส่วนปรับปรุง	รวม
สำหรับปีสิ้นสุดวันที่ 30 กันยายน พ.ศ. 2558			
ราคาตามบัญชีต้นปี - สุทธิ	9,564,949	1,731,227	11,296,176
ค่าเสื่อมราคา	-	(530,952)	(530,952)
ราคาตามบัญชีปลายปี - สุทธิ	9,564,949	1,200,275	10,765,224
ณ วันที่ 30 กันยายน พ.ศ. 2558			
ราคาทุน	9,564,949	21,285,683	30,850,632
หัก ค่าเสื่อมราคาสะสม	-	(20,085,408)	(20,085,408)
ราคาตามบัญชี - สุทธิ	9,564,949	1,200,275	10,765,224
ราคายุติธรรม	38,075,000	19,161,132	47,236,132

ราคายุติธรรมของอสังหาริมทรัพย์เพื่อการลงทุนของกลุ่มบริษัท ณ วันที่ 30 กันยายน พ.ศ. 2558 มีการประเมินโดยผู้ประเมินอิสระซึ่งมีคุณสมบัติของผู้เชี่ยวชาญในวิชาชีพและมีประสบการณ์ในทำเลที่ตั้งและประเภทของอสังหาริมทรัพย์เพื่อการลงทุนที่มีการประเมินนั้น

จำนวนเงินที่เกี่ยวข้องกับอสังหาริมทรัพย์เพื่อการลงทุนที่ได้รับรู้ในกำไรหรือขาดทุน ได้แก่

	งบการเงินรวม		งบการเงินเฉพาะบริษัท	
	พ.ศ. 2558	พ.ศ. 2557	พ.ศ. 2558	พ.ศ. 2557
	บาท	บาท	บาท	บาท
รายได้ค่าเช่า	1,683,300	1,683,300	4,562,400	4,562,400
ค่าใช้จ่ายในการดำเนินงาน โดยตรงที่เกิดจากอสังหาริมทรัพย์เพื่อการลงทุนซึ่งก่อให้เกิดรายได้ค่าเช่า	-	-	-	-
	1,683,300	1,683,300	4,562,400	4,562,400

บริษัท อินเวอ รับเบอร์ (ประเทศไทย) จำกัด (มหาชน)
หมายเหตุประกอบงบการเงินรวมและงบการเงินเฉพาะบริษัท
สำหรับปีสิ้นสุดวันที่ 30 กันยายน พ.ศ. 2558

12	ที่ดิน อาคารและอุปกรณ์ - สุทธิ	งบการเงินรวม									
		ที่ดินและ ส่วนปรับปรุง บาท	อาคารและ ส่วนปรับปรุง บาท	เครื่องจักร บาท	อุปกรณ์โรงงาน บาท	เครื่องมือ เครื่องใช้และ ติดตั้งและอุปกรณ์ บาท	เครื่องตกแต่ง ติดตั้งและอุปกรณ์ สำนักงาน บาท	ยานพาหนะ บาท	สินทรัพย์ ระหว่างก่อสร้าง บาท	รวม บาท	
		179,921,359	785,686,922	2,289,837,471	1,565,358,618	106,182,309	45,184,889	66,219,928	5,038,391,496		
		(24,162,301)	(468,976,265)	(1,416,178,884)	(1,234,717,235)	(78,004,897)	(23,813,273)	-	(3,245,852,855)		
		155,759,058	316,710,657	873,658,587	330,641,383	28,177,412	21,371,616	66,219,928	1,792,538,641		
	ณ วันที่ 30 กันยายน พ.ศ. 2556										
	ราคาทุน	155,759,058	316,710,657	873,658,587	330,641,383	28,177,412	21,371,616	66,219,928	1,792,538,641		
	หัก ค่าเสื่อมราคาสะสม	-	-	9,301,103	-	-	-	-	9,301,103		
	จัดประเภทรายการใหม่	7,479,508	16,654,063	53,813,028	70,982,240	11,552,026	4,356,052	69,526,841	234,363,758		
	ซื้อสินทรัพย์	-	-	(4,914,717)	(4,260,034)	(145,117)	(292,708)	-	(9,612,576)		
	การจำหน่ายออกไป	-	7,510,781	46,430,625	2,438,442	158,400	-	(56,538,248)	-		
	โอนสินทรัพย์	(5,437,958)	(41,198,683)	(137,846,843)	(115,336,709)	(11,460,546)	(7,568,863)	-	(318,849,602)		
	ค่าเสื่อมราคา	157,800,608	299,676,818	840,441,783	284,465,322	28,282,175	17,866,097	79,208,521	1,707,741,324		
	ราคาตามบัญชีปลายปี - สุทธิ										
	ณ วันที่ 30 กันยายน พ.ศ. 2557										
	ราคาทุน	187,400,866	809,701,867	2,361,405,480	1,628,917,912	109,360,559	47,827,312	79,208,521	5,223,822,517		
	หัก ค่าเสื่อมราคาสะสม	(29,600,258)	(510,025,049)	(1,520,963,697)	(1,344,452,590)	(81,078,384)	(29,961,215)	-	(3,516,081,193)		
	ราคาตามบัญชี - สุทธิ	157,800,608	299,676,818	840,441,783	284,465,322	28,282,175	17,866,097	79,208,521	1,707,741,324		

บริษัท ฮีโนว รับเบอร์ (ประเทศไทย) จำกัด (มหาชน)
 หมายเหตุประกอบงบการเงินรวมและงบการเงินเฉพาะบริษัท
 สำหรับปีสิ้นสุดวันที่ 30 กันยายน พ.ศ. 2558

12 ที่ดิน อาคารและอุปกรณ์ - สุทธิ (ต่อ)

	งบการเงินรวม									
	ที่ดินและ ส่วนปรับปรุง บาท	อาคารและ ส่วนปรับปรุง บาท	เครื่องจักร บาท	อุปกรณ์โรงงาน บาท	เครื่องมือ เครื่องใช้และ อุปกรณ์		เครื่องตกแต่ง ติดตั้งและอุปกรณ์		สินทรัพย์ ระหว่างก่อสร้าง บาท	รวม บาท
					บาท	บาท	บาท	บาท		
สำหรับปีสิ้นสุดวันที่ 30 กันยายน พ.ศ. 2558										
ราคาตามบัญชีต้นปี - สุทธิ	157,800,608	299,676,818	840,441,783	284,465,322	28,282,175	17,866,097	79,208,521	1,707,741,324		
ข้อดินทรัพย์	9,206,098	29,283,961	52,789,445	71,975,773	7,204,600	5,889,735	90,252,427	266,602,039		
การจำหน่ายออกไป	(1)	(668,432)	(6,555,671)	(3,774,681)	(67,389)	(50,185)	-	(11,116,359)		
โอนสินทรัพย์	-	688,754	29,649,010	8,981,121	1,921,700	-	(41,240,585)	-		
ค่าเสื่อมราคา	(6,392,928)	(38,543,793)	(143,223,253)	(117,495,530)	(12,134,169)	(7,621,017)	-	(325,410,690)		
ราคาตามบัญชีปลายปี - สุทธิ	160,613,777	290,437,308	773,101,314	244,152,005	25,206,917	16,084,630	128,220,363	1,637,816,314		
ณ วันที่ 30 กันยายน พ.ศ. 2558										
ราคาทุน	196,464,564	835,595,009	2,390,733,090	1,692,871,501	115,533,125	52,965,546	128,220,363	5,412,383,198		
หัก ค่าเสื่อมราคาสะสม	(35,850,787)	(545,157,701)	(1,617,631,776)	(1,448,719,496)	(90,326,208)	(36,880,916)	-	(3,774,566,884)		
ราคาตามบัญชี - สุทธิ	160,613,777	290,437,308	773,101,314	244,152,005	25,206,917	16,084,630	128,220,363	1,637,816,314		

บริษัท อีโนว รับเบอร์ (ประเทศไทย) จำกัด (มหาชน)
 หมายเหตุประกอบงบการเงินรวมและงบการเงินเฉพาะบริษัท
 สำหรับปีสิ้นสุดวันที่ 30 กันยายน พ.ศ. 2558

12 ที่ดิน อาคารและอุปกรณ์ - สุทธิ (ต่อ)

งบการเงินเฉพาะบริษัท	งบการเงินเฉพาะบริษัท									
	ที่ดินและ ส่วนปรับปรุง บาท	อาคารและ ส่วนปรับปรุง บาท	เครื่องจักร บาท	อุปกรณ์ บาท	เครื่องใช้และ อุปกรณ์โรงงาน บาท	เครื่องมือ เครื่องใช้และ ติดตั้งและอุปกรณ์ สำนักงาน บาท	เครื่องตกแต่ง ติดตั้งและอุปกรณ์ สำนักงาน บาท	ยานพาหนะ บาท	สินทรัพย์ ระหว่างก่อสร้าง บาท	รวม บาท
สำหรับปีสิ้นสุดวันที่ 30 กันยายน พ.ศ. 2558										
ราคาตามบัญชีต้นปี - สุทธิ	157,256,479	294,978,176	777,873,662	280,189,157	26,586,637	17,111,751	77,057,441	1,631,053,303		
ซื้อสินทรัพย์	9,206,098	28,655,250	52,252,245	70,765,570	6,380,343	5,643,000	86,003,415	258,905,921		
การจำหน่ายออกไป	(1)	(668,432)	(6,555,671)	(3,774,681)	(67,389)	(50,185)	-	(11,116,359)		
โอนสินทรัพย์	-	688,754	29,649,010	8,981,121	1,921,700	-	(41,240,585)	-		
ค่าเสื่อมราคา	(6,392,928)	(36,967,742)	(133,753,249)	(115,665,983)	(11,299,202)	(7,323,588)	-	(311,402,692)		
ราคาตามบัญชีปลายปี - สุทธิ	160,069,648	286,686,006	719,465,997	240,495,184	23,522,089	15,380,978	121,820,271	1,567,440,173		
ณ วันที่ 30 กันยายน พ.ศ. 2558										
ราคาทุน	195,920,434	814,162,825	2,213,911,636	1,657,768,290	93,435,281	51,199,740	121,820,271	5,148,218,477		
หัก ค่าเสื่อมราคาสะสม	(35,850,786)	(527,476,819)	(1,494,445,639)	(1,417,273,106)	(69,913,192)	(35,818,762)	-	(3,580,778,304)		
ราคาตามบัญชี - สุทธิ	160,069,648	286,686,006	719,465,997	240,495,184	23,522,089	15,380,978	121,820,271	1,567,440,173		

ค่าเสื่อมราคาจำนวน 305,940,563 บาท (พ.ศ. 2557 : 300,222,573 บาท) ได้รวมอยู่ในต้นทุนขายและบริการ และจำนวน 19,470,127 บาท (พ.ศ. 2557 : 18,627,029 บาท) ได้รวมอยู่ในค่าใช้จ่ายในการบริหาร
 สำหรับงบการเงินรวม

ค่าเสื่อมราคาจำนวน 292,779,902 บาท (พ.ศ. 2557 : 286,668,844 บาท) ได้รวมอยู่ในต้นทุนขายและบริการ และจำนวน 18,622,790 บาท (พ.ศ. 2557 : 17,815,410 บาท) ได้รวมอยู่ในค่าใช้จ่ายในการบริหาร
 สำหรับงบการเงินเฉพาะบริษัท

บริษัท อีโนเว รับเบอร์ (ประเทศไทย) จำกัด (มหาชน)
 หมายเหตุประกอบงบการเงินรวมและงบการเงินเฉพาะบริษัท
 สำหรับปีสิ้นสุดวันที่ 30 กันยายน พ.ศ. 2558

13 โปรแกรมคอมพิวเตอร์ - สุทธิ

	งบการเงิน	
	งบการเงินรวม	เฉพาะบริษัท
	บาท	บาท
ณ วันที่ 30 กันยายน พ.ศ. 2556		
ราคาทุน	62,349,556	38,244,338
หัก ค่าตัดจำหน่ายสะสม	(45,790,251)	(27,572,048)
ราคาตามบัญชี - สุทธิ	<u>16,559,305</u>	<u>10,672,290</u>
สำหรับปีสิ้นสุดวันที่ 30 กันยายน พ.ศ. 2557		
ราคาตามบัญชีต้นปี - สุทธิ	16,559,305	10,672,290
ซื้อสินทรัพย์	4,264,404	3,664,403
ตัดจำหน่าย	(2,495,058)	(1,423,296)
ราคาตามบัญชีปลายปี - สุทธิ	<u>18,328,651</u>	<u>12,913,397</u>
ณ วันที่ 30 กันยายน พ.ศ. 2557		
ราคาทุน	66,613,960	41,908,741
หัก ค่าตัดจำหน่ายสะสม	(48,285,309)	(28,995,344)
ราคาตามบัญชี - สุทธิ	<u>18,328,651</u>	<u>12,913,397</u>
สำหรับปีสิ้นสุดวันที่ 30 กันยายน พ.ศ. 2558		
ราคาตามบัญชีต้นปี - สุทธิ	18,328,651	12,913,397
ซื้อสินทรัพย์	23,243,449	21,812,779
ตัดจำหน่าย	(3,443,661)	(2,390,240)
ราคาตามบัญชีปลายปี - สุทธิ	<u>38,128,439</u>	<u>32,335,936</u>
ณ วันที่ 30 กันยายน พ.ศ. 2558		
ราคาทุน	89,857,409	63,721,520
หัก ค่าตัดจำหน่ายสะสม	(51,728,970)	(31,385,584)
ราคาตามบัญชี - สุทธิ	<u>38,128,439</u>	<u>32,335,936</u>

ค่าตัดจำหน่ายจำนวน 345,394 บาท (พ.ศ. 2557 : 398,575 บาท) ได้รวมอยู่ในต้นทุนขายและบริการ และจำนวน 3,098,267 บาท (พ.ศ. 2557 : 2,096,483 บาท) ได้รวมอยู่ในค่าใช้จ่ายในการบริหาร สำหรับงบการเงินรวม

ค่าตัดจำหน่ายจำนวน 2,390,240 บาท (พ.ศ. 2557 : 1,423,296 บาท) ได้รวมอยู่ในค่าใช้จ่ายในการบริหาร สำหรับงบการเงินเฉพาะบริษัท

บริษัท อีโนเว รับเบอร์ (ประเทศไทย) จำกัด (มหาชน)
 หมายเหตุประกอบงบการเงินรวมและงบการเงินเฉพาะบริษัท
 สำหรับปีสิ้นสุดวันที่ 30 กันยายน พ.ศ. 2558

14 ภาษีเงินได้รอการตัดบัญชี

สินทรัพย์และหนี้สินภาษีเงินได้รอการตัดบัญชีสามารถวิเคราะห์ได้ดังนี้

	งบการเงินรวม		งบการเงินเฉพาะบริษัท	
	พ.ศ. 2558	พ.ศ. 2557	พ.ศ. 2558	พ.ศ. 2557
	บาท	บาท	บาท	บาท
ก) บริษัทและบริษัทย่อยที่มีภาษีเงินได้รอการตัดบัญชีสุทธิเป็นสินทรัพย์				
สินทรัพย์ภาษีเงินได้รอการตัดบัญชี				
สินทรัพย์ภาษีเงินได้รอการตัดบัญชีที่จะใช้ประโยชน์ภายใน 12 เดือน	3,289,382	3,327,383	2,759,199	2,885,177
สินทรัพย์ภาษีเงินได้รอการตัดบัญชีที่จะใช้ประโยชน์เกินกว่า 12 เดือน	23,598,018	21,791,270	23,598,018	21,791,270
	<u>26,887,400</u>	<u>25,118,653</u>	<u>26,357,217</u>	<u>24,676,447</u>
หนี้สินภาษีเงินได้รอการตัดบัญชี				
หนี้สินภาษีเงินได้รอการตัดบัญชีที่จะจ่ายชำระภายใน 12 เดือน	(199,150)	142,049	(199,150)	142,049
หนี้สินภาษีเงินได้รอการตัดบัญชีที่จะจ่ายชำระเกินกว่า 12 เดือน	(7,764,045)	(6,144,243)	(7,676,329)	(6,070,251)
	<u>(7,963,195)</u>	<u>(6,002,194)</u>	<u>(7,875,479)</u>	<u>(5,928,202)</u>
ภาษีเงินได้รอการตัดบัญชี - สุทธิ (สินทรัพย์)	<u>18,924,205</u>	<u>19,116,459</u>	<u>18,481,738</u>	<u>18,748,245</u>
ข) บริษัทย่อยที่มีภาษีเงินได้รอการตัดบัญชีสุทธิเป็นหนี้สิน				
สินทรัพย์ภาษีเงินได้รอการตัดบัญชี				
สินทรัพย์ภาษีเงินได้รอการตัดบัญชีที่จะใช้ประโยชน์ภายใน 12 เดือน	338,496	498,772	-	-
สินทรัพย์ภาษีเงินได้รอการตัดบัญชีที่จะใช้ประโยชน์เกินกว่า 12 เดือน	-	-	-	-
	<u>338,496</u>	<u>498,772</u>	<u>-</u>	<u>-</u>
หนี้สินภาษีเงินได้รอการตัดบัญชี				
หนี้สินภาษีเงินได้รอการตัดบัญชีที่จะจ่ายชำระภายใน 12 เดือน	-	(112,080)	-	-
หนี้สินภาษีเงินได้รอการตัดบัญชีที่จะจ่ายชำระเกินกว่า 12 เดือน	(1,356,574)	(935,038)	-	-
	<u>(1,356,574)</u>	<u>(1,047,118)</u>	<u>-</u>	<u>-</u>
ภาษีเงินได้รอการตัดบัญชี - สุทธิ (หนี้สิน)	<u>(1,018,078)</u>	<u>(548,346)</u>	<u>-</u>	<u>-</u>

บริษัท อินเว รัมเบอร์ (ประเทศไทย) จำกัด (มหาชน)

หมายเหตุประกอบงบการเงินรวมและงบการเงินเฉพาะบริษัท

สำหรับปีสิ้นสุดวันที่ 30 กันยายน พ.ศ. 2558

14 ภาษีเงินได้รอการตัดบัญชี (ต่อ)

งบแสดงฐานะการเงิน แสดงฐานะสุทธิของสินทรัพย์ภาษีเงินได้รอการตัดบัญชีและหนี้สินภาษีเงินได้รอการตัดบัญชีที่เกิดขึ้นในแต่ละบริษัท สินทรัพย์และหนี้สินภาษีเงินได้รอการตัดบัญชีสามารถแสดงหักกลบลบกันในกรณีที่อยู่ในทางกฎหมายเป็นภาษีซึ่งจัดเก็บโดยหน่วยงานเดียวกัน ซึ่งในกรณีนี้คือกรมสรรพากร

รายการเคลื่อนไหวของบัญชีภาษีเงินได้รอตัดบัญชีมีดังนี้

	งบการเงินรวม		งบการเงินเฉพาะบริษัท	
	พ.ศ. 2558	พ.ศ. 2557	พ.ศ. 2558	พ.ศ. 2557
	บาท	บาท	บาท	บาท
ยอดยกมา	18,568,113	21,958,066	18,748,245	21,934,874
รายการที่รับรู้เป็นรายได้ในงบกำไรขาดทุนเบ็ดเสร็จ	(661,986)	(3,389,953)	(266,507)	(3,186,629)
ยอดยกไป	17,906,127	18,568,113	18,481,738	18,748,245

ภาษีเงินได้รอการตัดบัญชีเป็นรายการผลแตกต่างชั่วคราวระหว่างราคาตามบัญชีและฐานภาษีของสินทรัพย์และหนี้สินที่สำคัญของกลุ่มบริษัทสรุปได้ดังนี้

	งบการเงินรวม			พ.ศ. 2558
	พ.ศ. 2557	รายได้(ค่าใช้จ่าย) ในกำไรหรือขาดทุน	กำไร(ขาดทุน) เบ็ดเสร็จอื่น	
	บาท	บาท	บาท	บาท
สินทรัพย์ภาษีเงินได้รอการตัดบัญชี				
สินทรัพย์ไม่มีตัวตน	101,499	(45,906)	-	55,593
ลูกหนี้และสินทรัพย์อื่น	3,989,439	129,319	-	4,118,758
ประมาณการและค่าใช้จ่ายค้างจ่าย	21,178,862	1,231,877	205,042	22,615,781
อุปกรณ์ตามสัญญาเช่าการเงิน	347,625	88,140	-	435,765
	25,617,425	1,403,430	205,042	27,225,897
หนี้สินภาษีเงินได้รอการตัดบัญชี				
อุปกรณ์ตามสัญญาเช่าการเงิน	(449,448)	(146,698)	-	(596,146)
อาคารและอุปกรณ์	(6,599,864)	(2,123,760)	-	(8,723,624)
	(7,049,312)	(2,270,458)	-	(9,319,770)
ภาษีเงินได้รอการตัดบัญชี - สุทธิ	18,568,113	(867,028)	205,042	17,906,127

บริษัท อีโนเว รับเบอร์ (ประเทศไทย) จำกัด (มหาชน)

หมายเหตุประกอบงบการเงินรวมและงบการเงินเฉพาะบริษัท

สำหรับปีสิ้นสุดวันที่ 30 กันยายน พ.ศ. 2558

14 ภาษีเงินได้รอการตัดบัญชี (ต่อ)

	งบการเงินเฉพาะบริษัท			
	รายได้(ค่าใช้จ่าย)		กำไร(ขาดทุน)	
	พ.ศ. 2557	ในกำไรหรือขาดทุน	เบ็ดเสร็จอื่น	พ.ศ. 2558
บาท	บาท	บาท	บาท	
สินทรัพย์ภาษีเงินได้รอการตัดบัญชี				
สินทรัพย์ไม่มีตัวตน	101,499	(45,907)	-	55,592
ลูกหนี้และสินทรัพย์อื่น	3,989,439	129,319	-	4,118,758
ประมาณการและค่าใช้จ่ายค้างจ่าย	20,237,884	1,438,376	70,842	21,747,102
อุปกรณ์ตามสัญญาเช่าการเงิน	347,625	88,140	-	435,765
	24,676,447	1,609,928	70,842	26,357,217
หนี้สินภาษีเงินได้รอการตัดบัญชี				
อุปกรณ์ตามสัญญาเช่าการเงิน	(449,448)	(146,698)	-	(596,146)
อาคารและอุปกรณ์	(5,478,754)	(1,800,579)	-	(7,279,333)
	(5,928,202)	(1,947,277)	-	(7,875,479)
ภาษีเงินได้รอการตัดบัญชี - สุทธิ	18,748,245	(337,349)	70,842	18,481,738

ณ วันที่ 30 กันยายน พ.ศ. 2558 กลุ่มบริษัท ได้บันทึกสินทรัพย์ภาษีเงินได้รอการตัดบัญชีเพียงเท่าที่ฝ่ายบริหารคาดว่าจะได้ใช้ประโยชน์จากประมาณการ ตามข้อมูลผลการดำเนินงานของบริษัท รวมทั้งการใช้ประโยชน์จากผลขาดทุนสะสมทางภาษี ส่วนการเปิดเผยความเคลื่อนไหวของยอดเบื้องต้นของสินทรัพย์ภาษีเงินได้รอการตัดบัญชี ก็เพื่อประโยชน์ในการทำความเข้าใจมูลเหตุของการบันทึกยอดสุทธิของสินทรัพย์ภาษีเงินได้รอการตัดบัญชีเท่านั้น

ณ วันที่ 30 กันยายน พ.ศ. 2558 กลุ่มบริษัท ไม่มีผลขาดทุนสะสมทางภาษี

ตามประมวลรัษฎากรของประเทศไทย บริษัทแต่ละแห่งมีภาระภาษีแยกจากกันและไม่มีประโยชน์ทางภาษีสำหรับการรวมกลุ่มบริษัท

บริษัท อีโนเว รับเบอร์ (ประเทศไทย) จำกัด (มหาชน)
 หมายเหตุประกอบงบการเงินรวมและงบการเงินเฉพาะบริษัท
 สำหรับปีสิ้นสุดวันที่ 30 กันยายน พ.ศ. 2558

15 เงินกู้ยืม

15.1 เงินเบิกเกินบัญชีและเงินกู้ยืมจากสถาบันการเงิน

	งบการเงินรวม		งบการเงินเฉพาะบริษัท	
	พ.ศ. 2558	พ.ศ. 2557	พ.ศ. 2558	พ.ศ. 2557
	บาท	บาท	บาท	บาท
หมุนเวียน				
เงินเบิกเกินบัญชี	3,577,578	-	3,577,578	-
เงินกู้ยืมระยะยาวที่กำหนดชำระภายใน หนึ่งปี	-	72,000,000	-	72,000,000
	3,577,578	72,000,000	3,577,578	72,000,000
ไม่หมุนเวียน				
เงินกู้ยืมระยะยาว	-	-	-	-
รวมเงินกู้ยืมจากสถาบันการเงิน	3,577,578	72,000,000	3,577,578	72,000,000

การเปลี่ยนแปลงของเงินกู้ยืมจากสถาบันการเงินสำหรับปีสิ้นสุดวันที่ 30 กันยายน พ.ศ. 2558 มีดังนี้

	งบการเงินรวม	งบการเงินเฉพาะบริษัท
	บาท	บาท
ราคาตามบัญชีต้นปี	72,000,000	72,000,000
การจ่ายคืนเงินกู้ยืมระยะยาว	(72,000,000)	(72,000,000)
ราคาตามบัญชีปลายปี	-	-

ระยะเวลาครบกำหนดของเงินกู้ยืมระยะยาว มีดังนี้

	งบการเงินรวม		งบการเงินเฉพาะบริษัท	
	พ.ศ. 2558	พ.ศ. 2557	พ.ศ. 2558	พ.ศ. 2557
	บาท	บาท	บาท	บาท
ส่วนที่ไม่เกิน 1 ปี	-	72,000,000	-	72,000,000
ส่วนที่เกิน 1 ปี แต่ไม่เกิน 5 ปี	-	-	-	-
	-	72,000,000	-	72,000,000

บริษัท อีโนเว รับเบอร์ (ประเทศไทย) จำกัด (มหาชน)

หมายเหตุประกอบงบการเงินรวมและงบการเงินเฉพาะบริษัท

สำหรับปีสิ้นสุดวันที่ 30 กันยายน พ.ศ. 2558

15 เงินกู้ยืม (ต่อ)

15.1 เงินเบิกเกินบัญชีและเงินกู้ยืมจากสถาบันการเงิน (ต่อ)

เงินกู้ยืมจากสถาบันการเงินประกอบด้วย เงินกู้ยืมในสกุลเงินบาทดังต่อไปนี้

ในเดือนพฤษภาคม พ.ศ. 2555 บริษัทได้เข้าทำสัญญาเงินกู้ที่ไม่มีหลักทรัพย์ค้ำประกันกับสาขาในประเทศของธนาคารพาณิชย์ต่างประเทศแห่งหนึ่งสำหรับเงินกู้ยืมจำนวน 200 ล้านบาท ซึ่งมีกำหนดชำระเป็นรายครึ่งปีตั้งแต่เดือนพฤศจิกายน พ.ศ. 2555 ถึงเดือนพฤศจิกายน พ.ศ. 2557 เป็นจำนวน 32 ล้านบาท ต่อครั้ง และในเดือนพฤษภาคม พ.ศ. 2558 เป็นจำนวน 40 ล้านบาท โดยมีคอกเบี้ยในอัตราร้อยละ 3.70 ต่อปี

15.2 สัญญาเช่าการเงิน

	งบการเงินรวม		งบการเงินเฉพาะบริษัท	
	พ.ศ. 2558	พ.ศ. 2557	พ.ศ. 2558	พ.ศ. 2557
	บาท	บาท	บาท	บาท
หนี้สินภายใต้สัญญาเช่าการเงิน				
ส่วนที่ไม่เกินหนึ่งปี	7,794,477	11,543,142	7,794,477	11,543,142
ส่วนที่เกิน 1 ปี	31,301,961	38,096,638	31,301,961	38,096,638
ค่าใช้จ่ายทางการเงินในอนาคตของ				
สัญญาเช่าการเงิน	(7,962,507)	(10,526,252)	(7,962,507)	(10,526,252)
มูลค่าปัจจุบันของหนี้สินภายใต้สัญญาเช่า				
การเงิน	31,133,931	40,113,328	31,133,931	40,113,328
หนี้สินภายใต้สัญญาเช่าการเงิน				
ประกอบด้วย				
- หมุนเวียน	5,891,782	9,214,725	5,891,782	9,214,725
- ไม่หมุนเวียน	25,242,149	30,898,603	25,242,149	30,898,603
	31,133,931	40,113,328	31,133,931	40,113,328

บริษัท อินโนเว รับเบอร์ (ประเทศไทย) จำกัด (มหาชน)

หมายเหตุประกอบงบการเงินรวมและงบการเงินเฉพาะบริษัท

สำหรับปีสิ้นสุดวันที่ 30 กันยายน พ.ศ. 2558

15 เงินกู้ยืม (ต่อ)

15.2 สัญญาเช่าการเงิน (ต่อ)

รายการเคลื่อนไหวของหนี้สินภายใต้สัญญาเช่าการเงิน สำหรับปีสิ้นสุดวันที่ 30 กันยายน พ.ศ. 2558 มีดังนี้

	งบการเงินรวม	งบการเงินเฉพาะบริษัท
	บาท	บาท
ราคาตามบัญชียกมาต้นปี	40,113,328	40,113,328
เพิ่มระหว่างปี	-	-
จ่ายชำระคืนเงินต้น	(8,979,397)	(8,979,397)
ราคาตามบัญชีคงเหลือปลายปี	31,133,931	31,133,931

อัตราดอกเบี้ยที่แท้จริง ณ วันที่ในงบแสดงฐานะการเงิน มีดังนี้

	งบการเงินรวม		งบการเงินเฉพาะบริษัท	
	พ.ศ. 2558	พ.ศ. 2557	พ.ศ. 2558	พ.ศ. 2557
	ร้อยละ	ร้อยละ	ร้อยละ	ร้อยละ
เงินเบิกเกินบัญชี	9.88	-	9.88	-
เงินกู้ยืมระยะสั้นจากสถาบันการเงิน	-	2.10 - 2.60	-	2.10 - 2.60
เงินกู้ยืมระยะยาวจากสถาบันการเงิน	3.70	3.70	3.70	3.70
หนี้สินตามสัญญาเช่าทางการเงิน	4.46 - 5.50	4.46 - 5.50	4.46 - 5.50	4.46 - 5.50

16 เจ้าหนี้การค้าและเจ้าหนี้อื่น

	งบการเงินรวม		งบการเงินเฉพาะบริษัท	
	พ.ศ. 2558	พ.ศ. 2557	พ.ศ. 2558	พ.ศ. 2557
	บาท	บาท	บาท	บาท
เจ้าหนี้การค้าบริษัทที่เกี่ยวข้องกัน (หมายเหตุ 25)	197,318,900	211,047,283	213,205,570	226,533,586
เจ้าหนี้การค้าบริษัทอื่น	474,695,439	609,028,139	467,455,806	601,133,133
เจ้าหนี้บริษัทที่เกี่ยวข้องกัน (หมายเหตุ 25)	4,136,975	2,183,888	23,755,217	22,298,781
เงินรับล่วงหน้าจากลูกค้า	5,962,526	3,281,041	5,962,527	3,281,041
เจ้าหนี้อื่น	79,279,167	73,011,929	77,629,008	72,482,273
รวมเจ้าหนี้การค้าและเจ้าหนี้อื่น	761,393,007	898,552,280	788,008,128	925,728,814

บริษัท อีโนเว รับเบอร์ (ประเทศไทย) จำกัด (มหาชน)
 หมายเหตุประกอบงบการเงินรวมและงบการเงินเฉพาะบริษัท
 สำหรับปีสิ้นสุดวันที่ 30 กันยายน พ.ศ. 2558

17 ค่าใช้จ่ายค้างจ่าย

	งบการเงินรวม		งบการเงินเฉพาะบริษัท	
	พ.ศ. 2558	พ.ศ. 2557	พ.ศ. 2558	พ.ศ. 2557
	บาท	บาท	บาท	บาท
โบนัสค้างจ่าย	110,250,437	104,336,397	99,688,234	95,373,779
ภาษีเงินได้บุคคลธรรมดาค้างจ่าย	7,478,260	8,224,386	6,313,031	6,940,294
เงินคืนพนักงานลาหยุดค้างจ่าย	5,254,056	4,938,741	5,254,056	4,938,741
ดอกเบี้ยจ่ายค้างจ่าย	-	1,072,899	-	1,072,899
ค่าใช้จ่ายค้างจ่ายอื่น	11,903,954	16,802,114	9,577,218	15,540,140
รวมค่าใช้จ่ายค้างจ่าย	134,886,707	135,374,537	120,832,539	123,865,853

18 ภาระผูกพันผลประโยชน์พนักงาน

จำนวนเงินที่รับรู้ในงบแสดงฐานะการเงิน มีดังนี้

	งบการเงินรวม		งบการเงินเฉพาะบริษัท	
	พ.ศ. 2558	พ.ศ. 2557	พ.ศ. 2558	พ.ศ. 2557
	บาท	บาท	บาท	บาท
มูลค่าปัจจุบันของประมาณการหนี้สิน ที่ไม่จัดให้มีกองทุน	157,325,899	136,528,661	144,570,220	124,517,633
ต้นทุนการบริการในอดีตที่ยังไม่รับรู้ (ถ้าไร)ขาดทุนจากการประมาณการตามหลัก คณิตศาสตร์ประกันภัย	(19,389,413)	12,185,444	(18,308,121)	12,101,967
หนี้สินสุทธิที่รับรู้ในงบแสดงฐานะการเงิน	140,319,577	144,053,768	126,700,706	131,153,947

บริษัท อินเว รัมเบอร์ (ประเทศไทย) จำกัด (มหาชน)

หมายเหตุประกอบงบการเงินรวมและงบการเงินเฉพาะบริษัท

สำหรับปีสิ้นสุดวันที่ 30 กันยายน พ.ศ. 2558

18 ภาวะผูกพันผลประโยชน์พนักงาน (ต่อ)

การเปลี่ยนแปลงมูลค่าปัจจุบันของประมาณการหนี้สิน มีดังนี้

	งบการเงินรวม		งบการเงินเฉพาะบริษัท	
	พ.ศ. 2558	พ.ศ. 2557	พ.ศ. 2558	พ.ศ. 2557
	บาท	บาท	บาท	บาท
ยอดยกมา	144,053,768	121,114,496	131,153,947	110,489,150
ต้นทุนบริการ	15,291,273	13,155,793	14,183,897	12,166,971
ต้นทุนดอกเบี้ย	5,252,486	4,826,623	4,828,708	4,429,763
ต้นทุนบริการในอดีต	(19,389,413)	12,185,444	(18,308,121)	12,101,967
(ถ้าไร)ขาดทุนจากการประมาณการตามหลัก คณิตศาสตร์ประกันภัย	2,383,091	(4,660,337)	438,607	(5,465,653)
ผลประโยชน์ที่จ่าย	(7,271,628)	(2,568,251)	(5,596,332)	(2,568,251)
ประมาณการหนี้สินยกไป	140,319,577	144,053,768	126,700,706	131,153,947

จำนวนที่รับรู้ในงบกำไรขาดทุนเบ็ดเสร็จ มีดังนี้

	งบการเงินรวม		งบการเงินเฉพาะบริษัท	
	พ.ศ. 2558	พ.ศ. 2557	พ.ศ. 2558	พ.ศ. 2557
	บาท	บาท	บาท	บาท
ต้นทุนบริการปัจจุบัน	15,291,273	13,155,793	14,183,897	12,166,971
ดอกเบี้ยจากภาวะผูกพัน	5,252,486	4,826,623	4,828,708	4,429,763
ต้นทุนบริการในอดีต	(19,389,413)	12,185,444	(18,308,121)	12,101,967
รวม	1,154,346	30,167,860	704,484	28,698,701

ค่าใช้จ่ายจำนวน 1,338,520 บาท (พ.ศ. 2557 : 24,004,243 บาท) ได้รวมอยู่ในต้นทุนขายและบริการ และรายได้จำนวน 171,334 บาท (พ.ศ. 2557 : ค่าใช้จ่ายจำนวน 6,163,617 บาท) ได้รวมอยู่ในค่าใช้จ่ายในการบริหาร สำหรับงบการเงินรวม

ค่าใช้จ่ายจำนวน 875,818 บาท (พ.ศ. 2557 : 22,535,084 บาท) ได้รวมอยู่ในต้นทุนขายและบริการ และรายได้จำนวน 171,334 บาท (พ.ศ. 2557 : ค่าใช้จ่ายจำนวน 6,163,617) ได้รวมอยู่ในค่าใช้จ่ายในการบริหาร สำหรับงบการเงินเฉพาะบริษัท

บริษัท อีโนเว รับเบอร์ (ประเทศไทย) จำกัด (มหาชน)

หมายเหตุประกอบงบการเงินรวมและงบการเงินเฉพาะบริษัท

สำหรับปีสิ้นสุดวันที่ 30 กันยายน พ.ศ. 2558

18 ภาวะผูกพันผลประโยชน์พนักงาน (ต่อ)

กลุ่มบริษัทบันทึกหนี้สินดังกล่าวจากการประมาณการภายใต้ข้อสมมติฐานที่สำคัญดังนี้

	พ.ศ. 2558	พ.ศ. 2557
อัตราคิดลด	ร้อยละ 3.5	ร้อยละ 3.75
อัตราเงินเฟ้อ	ร้อยละ 3	ร้อยละ 3
อัตราการขึ้นเงินเดือนในอนาคต	ร้อยละ 4 - ร้อยละ 7	ร้อยละ 4 - ร้อยละ 7
เกษียณอายุ	58 ปี	55 ปี

19 ทุนเรือนหุ้นและส่วนเกินมูลค่าหุ้นสามัญ

	งบการเงินรวมและงบการเงินเฉพาะบริษัท			
	จำนวนหุ้น	ส่วนเกินมูลค่า		รวม
		หุ้นสามัญ	หุ้นสามัญ	
	บาท	บาท	บาท	บาท
ณ วันที่ 30 กันยายน พ.ศ. 2557	200,000,000	200,000,000	298,000,000	498,000,000
ณ วันที่ 30 กันยายน พ.ศ. 2558	200,000,000	200,000,000	298,000,000	498,000,000

ณ วันที่ 30 กันยายน พ.ศ. 2558 หุ้นสามัญจดทะเบียนทั้งหมดมีจำนวน 200 ล้านหุ้น (พ.ศ. 2557 : 200 ล้านหุ้น) ซึ่งมีราคามูลค่าที่ตราไว้หุ้นละ 1 บาทต่อหุ้น (พ.ศ. 2557 : 1 บาทต่อหุ้น) หุ้นทั้งหมดได้ออกและชำระเต็มมูลค่าแล้ว

20 ทุนสำรองตามกฎหมาย

ภายใต้พระราชบัญญัติบริษัทมหาชนจำกัด บริษัทต้องจัดสรรทุนสำรองตามกฎหมายไม่น้อยกว่าร้อยละ 5 ของกำไรสุทธิประจำปีหลังหักขาดทุนสะสมยกมา (ถ้ามี) จนกว่าทุนสำรองนี้จะมีจำนวนไม่น้อยกว่าร้อยละ 10 ของทุนจดทะเบียนของบริษัท ทุนสำรองดังกล่าวเป็นทุนสำรองที่ไม่สามารถจัดสรรให้แก่ผู้ถือหุ้นได้

บริษัท อีโนเว รับเบอร์ (ประเทศไทย) จำกัด (มหาชน)
 หมายเหตุประกอบงบการเงินรวมและงบการเงินเฉพาะบริษัท
 สำหรับปีสิ้นสุดวันที่ 30 กันยายน พ.ศ. 2558

21 ค่าใช้จ่ายตามลักษณะ

รายการบางรายการที่รวมอยู่ในกำไรจากการดำเนินงาน สามารถนำมาแยกตามลักษณะได้ดังนี้

	งบการเงินรวม	
	พ.ศ. 2558	พ.ศ. 2557
	บาท	บาท
วัตถุดิบและวัสดุสิ้นเปลืองใช้ไป	2,311,715,178	2,645,877,941
การเปลี่ยนแปลงในสินค้าสำเร็จรูปและงานระหว่างทำ	(20,192,922)	(15,967,120)
ค่าเสื่อมราคาของอสังหาริมทรัพย์เพื่อการลงทุน ส่วนปรับปรุงที่ดิน อาคารและอุปกรณ์ (หมายเหตุ 11 และ 12)	325,687,094	319,152,874
ค่าใช้จ่ายเกี่ยวกับพนักงาน	698,289,849	711,120,846
ค่าโฆษณาและค่าใช้จ่ายในการส่งเสริมการขาย	16,720,921	25,720,298
ค่าตัดจำหน่าย (หมายเหตุ 13)	3,443,661	2,495,058
ค่าเช่า	1,990,722	1,537,013
	งบการเงินเฉพาะบริษัท	
	พ.ศ. 2558	พ.ศ. 2557
	บาท	บาท
วัตถุดิบและวัสดุสิ้นเปลืองใช้ไป	2,289,785,948	2,622,224,119
การเปลี่ยนแปลงในสินค้าสำเร็จรูปและงานระหว่างทำ	(18,251,497)	(21,008,492)
ค่าเสื่อมราคาของอสังหาริมทรัพย์เพื่อการลงทุน ส่วนปรับปรุงที่ดิน อาคารและอุปกรณ์ (หมายเหตุ 11 และ 12)	311,933,644	305,183,516
ค่าใช้จ่ายเกี่ยวกับพนักงาน	638,167,034	655,350,353
ค่าโฆษณาและค่าใช้จ่ายในการส่งเสริมการขาย	16,720,921	25,720,298
ค่าตัดจำหน่าย (หมายเหตุ 13)	2,390,240	1,423,296
ค่าเช่า	1,990,722	1,537,013

22 ต้นทุนทางการเงิน

	งบการเงินรวม		งบการเงินเฉพาะบริษัท	
	พ.ศ. 2558	พ.ศ. 2557	พ.ศ. 2558	พ.ศ. 2557
	บาท	บาท	บาท	บาท
ดอกเบี้ยจ่าย	2,837,690	6,588,496	2,836,421	6,588,292
ค่าธรรมเนียมธนาคาร	247,965	248,541	210,712	226,663
รวมต้นทุนทางการเงิน	3,085,655	6,837,037	3,047,133	6,814,955

บริษัท อีโนเว รับเบอร์ (ประเทศไทย) จำกัด (มหาชน)
 หมายเหตุประกอบงบการเงินรวมและงบการเงินเฉพาะบริษัท
 สำหรับปีสิ้นสุดวันที่ 30 กันยายน พ.ศ. 2558

23 ภาษีเงินได้

	งบการเงินรวม		งบการเงินเฉพาะบริษัท	
	พ.ศ. 2558	พ.ศ. 2557	พ.ศ. 2558	พ.ศ. 2557
	บาท	บาท	บาท	บาท
ภาษีเงินได้				
ภาษีเงินได้ในปัจจุบัน	82,316,567	49,584,494	80,964,482	47,780,481
รายการที่เกิดจากผลแตกต่างชั่วคราว	867,027	2,496,112	337,349	2,249,021
ค่าใช้จ่ายภาษีเงินได้	83,183,594	52,080,606	81,301,831	50,029,502

ภาษีเงินได้สำหรับกำไรก่อนหักภาษีของกลุ่มบริษัทมียอดจำนวนเงินที่แตกต่างจากการคำนวณกำไรทางบัญชีกับภาษีของประเทศที่บริษัทใหญ่ตั้งอยู่ โดยมีรายละเอียดดังนี้:

	งบการเงินรวม		งบการเงินเฉพาะบริษัท	
	พ.ศ. 2558	พ.ศ. 2557	พ.ศ. 2558	พ.ศ. 2557
	บาท	บาท	บาท	บาท
กำไรก่อนภาษีเงินได้	524,704,787	365,550,284	588,635,644	336,949,457
ภาษีเงินได้จากกำไรทางบัญชี				
ในอัตราร้อยละ 20	104,940,957	73,110,057	117,727,129	67,389,891
ผลกระทบ:				
ค่าใช้จ่ายที่ไม่สามารถหักภาษี	4,060,821	9,433,058	3,501,676	9,046,211
รายได้ที่ไม่ต้องเสียภาษีเงินได้	(25,818,184)	(30,462,509)	(39,926,974)	(26,406,600)
ค่าใช้จ่ายภาษีเงินได้	83,183,594	52,080,606	81,301,831	50,029,502

บริษัท อินเว รับบอร์ (ประเทศไทย) จำกัด (มหาชน)

หมายเหตุประกอบงบการเงินรวมและงบการเงินเฉพาะบริษัท

สำหรับปีสิ้นสุดวันที่ 30 กันยายน พ.ศ. 2558

24 กำไรต่อหุ้นขั้นพื้นฐาน

กำไรต่อหุ้นขั้นพื้นฐานคำนวณโดยการหารกำไรสุทธิที่เป็นของบริษัทใหญ่ด้วยจำนวนหุ้นสามัญเฉลี่ยถ่วงน้ำหนักที่ถือโดยผู้ถือหุ้นที่ออกในระหว่างปี

	งบการเงินรวม		งบการเงินเฉพาะบริษัท	
	พ.ศ. 2558	พ.ศ. 2557	พ.ศ. 2558	พ.ศ. 2558
กำไรสุทธิที่เป็นของบริษัทใหญ่ (บาท)	441,520,628	313,469,138	507,333,813	507,333,813
จำนวนหุ้นสามัญเฉลี่ยที่ถือโดยผู้ถือหุ้น (หุ้น)	200,000,000	200,000,000	200,000,000	200,000,000
กำไรต่อหุ้นขั้นพื้นฐาน (บาทต่อหุ้น)	2.21	1.57	2.54	2.54

บริษัทไม่มีการออกหุ้นสามัญเทียบเท่าปรับลดในระหว่างปีที่น่าเสนอรายงาน

25 รายการกับบุคคลหรือกิจการที่เกี่ยวข้องกัน

ในระหว่างปี กลุ่มบริษัทและบริษัทมีรายการกับบริษัทย่อย และบริษัทที่เกี่ยวข้องกัน รายการดังกล่าวเป็นไปตามเกณฑ์ที่ตกลงร่วมกันระหว่างกิจการตามปกติของกรดำเนินธุรกิจ และเป็นไปตามเงื่อนไขการค้าตามปกติซึ่งสรุปได้ดังนี้

	เงื่อนไขและหลักเกณฑ์
รายได้จากการขายสินค้า	ราคาลดหรือราคาทุนบวกกำไรขั้นต้นตามชนิดผลิตภัณฑ์
รายได้ค่าบริการ	ราคาต้นทุนบวกกำไร
รายได้ค่าเช่า	ราคาตามสัญญา ซึ่งได้มาจากการประเมินโดยผู้ประเมินอิสระที่ใกล้เคียงราคาตลาด
ซื้อวัตถุดิบ, อุปกรณ์	ราคาซึ่งคิดใกล้เคียงกับที่คิดจากบุคคลภายนอก
ค่าวิจัยและพัฒนาผลิตภัณฑ์	ราคาตามสัญญา
ดอกเบี้ยจ่ายตามสัญญาเช่าการเงิน	อัตราดอกเบี้ยตามสัญญา
ค่าธรรมเนียมตามสัญญารับความช่วยเหลือทางเทคนิค	ราคาตามสัญญา ซึ่งคิดเป็นร้อยละของยอดขาย
ค่าโฆษณา	ราคาซึ่งคิดใกล้เคียงกับที่คิดกับบุคคลภายนอก

บริษัท อินเว ธิโนเว รับเบอร์ (ประเทศไทย) จำกัด (มหาชน)

หมายเหตุประกอบงบการเงินรวมและงบการเงินเฉพาะบริษัท

สำหรับปีสิ้นสุดวันที่ 30 กันยายน พ.ศ. 2558

25 รายการกับบุคคลหรือกิจการที่เกี่ยวข้องกัน (ต่อ)

รายการค้าที่สำคัญดังกล่าวสำหรับปีสิ้นสุดวันที่ 30 กันยายน สรุปได้ดังนี้

	งบการเงินรวม		งบการเงินเฉพาะบริษัท	
	พ.ศ. 2558	พ.ศ. 2557	พ.ศ. 2558	พ.ศ. 2557
	บาท	บาท	บาท	บาท
รายได้จากการขายสินค้า				
บุคคลและบริษัทที่เกี่ยวข้องกัน	1,619,068,608	1,479,078,023	1,619,068,608	1,479,078,023
รายได้ค่าบริการและรายได้อื่น				
บุคคลและบริษัทที่เกี่ยวข้องกัน	10,562,836	10,420,758	10,562,836	10,420,758
รายได้ค่าเช่า				
บริษัทย่อย	-	-	2,879,100	2,879,100
บุคคลและบริษัทที่เกี่ยวข้องกัน	1,683,300	1,683,300	1,683,300	1,683,300
	1,683,300	1,683,300	4,562,400	4,562,400
เงินปันผลรับ				
บริษัทย่อย	-	-	93,100,732	-
ซื้อวัตถุดิบ				
บุคคลและบริษัทที่เกี่ยวข้องกัน	558,583,453	540,765,094	558,583,453	540,765,094
ซื้ออุปกรณ์				
บริษัทย่อย	-	-	60,296,833	61,095,792
ค่าวิจัยและพัฒนาผลิตภัณฑ์				
บริษัทย่อย	-	-	86,029,285	83,578,742
บุคคลและบริษัทที่เกี่ยวข้องกัน	196,891	-	-	-
	196,891	-	86,029,285	83,578,742
ค่าธรรมเนียมตามสัญญารับความช่วยเหลือทางเทคนิค				
บุคคลและบริษัทที่เกี่ยวข้องกัน	71,759,660	80,084,337	69,028,960	74,654,337
ค่าโฆษณา				
บุคคลและบริษัทที่เกี่ยวข้องกัน	7,180,000	6,230,400	7,180,000	6,230,400
ดอกเบี้ยจ่ายสัญญาเช่าการเงิน				
บุคคลและบริษัทที่เกี่ยวข้องกัน	1,420,398	1,561,975	1,420,398	1,561,975

บริษัท อีโนเว รับเบอร์ (ประเทศไทย) จำกัด (มหาชน)

หมายเหตุประกอบงบการเงินรวมและงบการเงินเฉพาะบริษัท

สำหรับปีสิ้นสุดวันที่ 30 กันยายน พ.ศ. 2558

25 รายการกับบุคคลหรือกิจการที่เกี่ยวข้องกัน (ต่อ)

รายการค้าที่สำคัญดังกล่าวสำหรับปีสิ้นสุดวันที่ 30 กันยายน สรุปได้ดังนี้ (ต่อ)

บริษัทได้ทำสัญญาเพื่อให้เช่าที่ดิน อาคารและเครื่องจักรและอุปกรณ์แก่บริษัทย่อยสองแห่งและบริษัทที่เกี่ยวข้องกันสามแห่งในอัตราค่าเช่ารวมปีละประมาณ 4.6 ล้านบาท สัญญานี้มีอายุ 1 - 3 ปี และต่ออายุได้โดยบอกผู้ให้เช่าทราบภายใน 60 วันก่อนวันสิ้นสุดสัญญา

บริษัทได้เก็บค่าสาธารณูปโภคบางส่วนจากบริษัทที่เกี่ยวข้องกันบางแห่งในราคาทุนบวกกำไร

บริษัทได้เข้าทำสัญญารับบริการทางด้านวิจัยและพัฒนาผลิตภัณฑ์กับบริษัทย่อยแห่งหนึ่ง ซึ่งเงื่อนไขในสัญญาระบุให้บริษัทต้องชำระค่าธรรมเนียมให้กับบริษัทย่อยตามอัตราที่ระบุในสัญญา สัญญาดังกล่าวมีผลบังคับใช้ตั้งแต่เดือนพฤษภาคม พ.ศ. 2557 จนกว่าจะมีการบอกเลิกสัญญาโดยฝ่ายหนึ่งฝ่ายใด

บริษัทและบริษัทย่อยแห่งหนึ่งได้เข้าทำสัญญารับคำแนะนำและความช่วยเหลือทางการตลาดและการควบคุมคุณภาพสินค้ากับบริษัทที่เกี่ยวข้องกันในประเทศแห่งหนึ่ง ซึ่งเงื่อนไขในสัญญาระบุให้บริษัทและบริษัทย่อย ต้องชำระค่าบริการให้กับบริษัทแห่งนั้นตามอัตราที่ระบุในสัญญา สัญญาดังกล่าวมีผลบังคับใช้ตั้งแต่เดือนพฤษภาคม พ.ศ. 2552 จนกว่าจะมีการบอกเลิกสัญญาโดยฝ่ายหนึ่งฝ่ายใด

บริษัทได้ทำสัญญาเช่าการเงินเพื่อเช่าเครื่องจักรและอุปกรณ์กับบริษัทที่เกี่ยวข้องกันแห่งหนึ่งเป็นระยะเวลา 10 ปี ในอัตราค่าเช่ารวมปีละประมาณ 4.33 ล้านบาท

ยอดคงเหลือ ณ วันที่ 30 กันยายน ระหว่างบริษัท และบริษัทที่เกี่ยวข้องกัน สรุปได้ดังนี้

	งบการเงินรวม		งบการเงินเฉพาะบริษัท	
	พ.ศ. 2558	พ.ศ. 2557	พ.ศ. 2558	พ.ศ. 2557
	บาท	บาท	บาท	บาท
ลูกหนี้การค้า				
บริษัทย่อย	-	-	-	-
บริษัทที่เกี่ยวข้องกัน	336,805,383	316,503,518	335,777,296	315,206,642
รวมลูกหนี้การค้า	336,805,383	316,503,518	335,777,296	315,206,642
ลูกหนี้อื่น				
บริษัทย่อย	-	-	239,925	239,925
บริษัทที่เกี่ยวข้องกัน	1,319,415	1,220,078	1,319,415	1,220,078
รวมลูกหนี้อื่น	1,319,415	1,220,078	1,559,340	1,460,003

บริษัท อินเว ธิเบออร์ (ประเทศไทย) จำกัด (มหาชน)

หมายเหตุประกอบงบการเงินรวมและงบการเงินเฉพาะบริษัท

สำหรับปีสิ้นสุดวันที่ 30 กันยายน พ.ศ. 2558

25 รายการกับบุคคลหรือกิจการที่เกี่ยวข้องกัน (ต่อ)

ยอดคงเหลือ ณ วันที่ 30 กันยายน ระหว่างบริษัท และบริษัทที่เกี่ยวข้องกัน สรุปได้ดังนี้ (ต่อ)

	งบการเงินรวม		งบการเงินเฉพาะบริษัท	
	พ.ศ. 2558	พ.ศ. 2557	พ.ศ. 2558	พ.ศ. 2557
	บาท	บาท	บาท	บาท
เจ้าหนี้การค้า				
บริษัทย่อย	-	-	15,886,670	15,580,124
บริษัทที่เกี่ยวข้องกัน	197,318,900	211,047,283	197,318,900	210,953,462
รวมเจ้าหนี้การค้า	197,318,900	211,047,283	213,205,570	226,533,586
เจ้าหนี้อื่น				
บริษัทย่อย	-	-	20,675,075	22,273,218
บริษัทที่เกี่ยวข้องกัน	4,136,975	2,183,888	3,080,142	25,563
รวมเจ้าหนี้อื่น	4,136,975	2,183,888	23,755,217	22,298,781

ค่าตอบแทนกรรมการและผู้บริหาร

บริษัทและบริษัทย่อยมีค่าตอบแทนให้แก่กรรมการและผู้บริหารสำคัญของบริษัท สำหรับปีสิ้นสุดวันที่ 30 กันยายน พ.ศ. 2558 และ พ.ศ. 2557 มีดังนี้

	งบการเงินรวม		งบการเงินเฉพาะบริษัท	
	พ.ศ. 2558	พ.ศ. 2557	พ.ศ. 2558	พ.ศ. 2557
	บาท	บาท	บาท	บาท
เงินเดือนและผลประโยชน์ระยะสั้นอื่น	41,330,252	35,140,600	41,330,252	35,140,600
ผลประโยชน์หลังออกจากงาน	576,630	555,469	576,630	555,469
ผลประโยชน์ระยะยาวอื่น	542,944	485,353	542,944	485,353
	42,449,826	36,181,422	42,449,826	36,181,422

26 ภาวะผูกพัน

ณ วันที่ 30 กันยายน พ.ศ. 2558 มีหนังสือค้ำประกันซึ่งออกโดยธนาคารในนามบริษัทเพื่อการใช้กระแสไฟฟ้ากับการไฟฟ้าส่วนภูมิภาคคงเหลืออยู่เป็นจำนวนเงินประมาณ 20.99 ล้านบาท (พ.ศ. 2557 : 20.83 ล้านบาท)

บริษัท อีโนเว รับเบอร์ (ประเทศไทย) จำกัด (มหาชน)
 หมายเหตุประกอบงบการเงินรวมและงบการเงินเฉพาะบริษัท
 สำหรับปีสิ้นสุดวันที่ 30 กันยายน พ.ศ. 2558

27 ข้อมูลจำแนกตามส่วนงาน

กลุ่มบริษัทดำเนินธุรกิจหลักในปัจจุบันคือ ผลิตและจำหน่ายผลิตภัณฑ์ยางและชิ้นส่วนอีลาสโตเมอร์สำหรับอุตสาหกรรมยานยนต์เป็นหลัก โดยมีฐานการผลิตในประเทศไทยและดำเนินธุรกิจทั้งตลาดในประเทศและต่างประเทศ

ข้อมูลทางการเงินจำแนกตามตลาดของกลุ่มบริษัทสำหรับปีสิ้นสุดวันที่ 30 กันยายน พ.ศ. 2558 และ พ.ศ. 2557 มีดังนี้

	งบการเงินรวม (บาท)		
	ในประเทศ	ต่างประเทศ	รวม
สำหรับปีสิ้นสุดวันที่ 30 กันยายน พ.ศ. 2558			
ขาย	3,789,991,010	1,336,288,758	5,126,279,768
ต้นทุนขาย	(3,300,030,394)	(1,030,688,315)	(4,330,718,709)
กำไรขั้นต้น	489,960,616	305,600,443	795,561,059
รายได้อื่น			59,970,934
ค่าใช้จ่ายในการขาย			(86,340,512)
ค่าใช้จ่ายในการบริหาร			(220,821,341)
ค่าใช้จ่ายอื่น			(20,579,698)
ต้นทุนทางการเงิน			(3,085,655)
ค่าใช้จ่ายภาษีเงินได้			(83,183,594)
กำไรสุทธิ			441,521,193
	งบการเงินรวม (บาท)		
	ในประเทศ	ต่างประเทศ	รวม
สำหรับปีสิ้นสุดวันที่ 30 กันยายน พ.ศ. 2557			
ขาย	4,081,477,928	1,373,481,463	5,454,959,391
ต้นทุนขาย	(3,685,590,898)	(1,103,848,732)	(4,789,439,630)
กำไรขั้นต้น	395,887,030	269,632,731	665,519,761
รายได้อื่น			41,562,564
ค่าใช้จ่ายในการขาย			(97,904,181)
ค่าใช้จ่ายในการบริหาร			(220,129,299)
ค่าใช้จ่ายอื่น			(16,661,524)
ต้นทุนทางการเงิน			(6,837,037)
ค่าใช้จ่ายภาษีเงินได้			(52,080,606)
กำไรสุทธิ			313,469,678

บริษัท อินว ธิโนว รับเบอร์ (ประเทศไทย) จำกัด (มหาชน)
 หมายเหตุประกอบงบการเงินรวมและงบการเงินเฉพาะบริษัท
 สำหรับปีสิ้นสุดวันที่ 30 กันยายน พ.ศ. 2558

28 การส่งเสริมการลงทุน

บริษัทและบริษัทย่อยได้รับสิทธิพิเศษทางด้านภาษีอากรตามพระราชบัญญัติส่งเสริมการลงทุน พ.ศ. 2520 โดยการอนุมัติของคณะกรรมการส่งเสริมการลงทุนภายใต้เงื่อนไขต่าง ๆ ที่กำหนดไว้สิทธิประโยชน์ทางด้านภาษีอากรที่มีสาระสำคัญมีดังต่อไปนี้

รายละเอียด	บริษัท อินว ธิโนว รับเบอร์ (มหาชน)	บริษัท ดินโนะ โยชิ เอ็นจิเนียริง จำกัด	บริษัท ไอ อาร์ ซี (เอเชีย) ธิโนว จำกัด
1. บัตรส่งเสริมเดสก์ท็อปวันที่	1992(2)/2554 28 มิถุนายน พ.ศ. 2554 ผลิตขึ้นส่วนยางสำหรับยานพาหนะ และยางผสม	1682(2)/2550 12 กรกฎาคม พ.ศ. 2550 ผลิตแม่พิมพ์และการซ่อมแซมแม่พิมพ์ที่ผลิตเอง	1211(4)/2548 16 มีนาคม พ.ศ. 2548 กิจการวิจัยและพัฒนา
2. เพื่อส่งเสริมการลงทุนในกิจการ	2277(1)/2554 27 เมษายน พ.ศ. 2553 ผลิตยางนอก รถจักรยานยนต์	1302(1)/2555 13 กุมภาพันธ์ พ.ศ. 2555 ผลิตแม่พิมพ์และการซ่อมแซมแม่พิมพ์ที่ผลิตเอง	
3. สิทธิประโยชน์สำคัญที่ได้รับ	3 ปี	8 ปี	8 ปี
3.1 ได้รับยกเว้นภาษีเงิน ได้คืนบุคคลสำหรับกำไรสุทธิที่ได้จากการประกอบกิจการที่ได้รับส่งเสริมและได้รับยกเว้นไม่ต้องนำเงินปันผลจากกิจการที่ได้รับส่งเสริมซึ่งได้รับยกเว้นภาษีเงิน ได้คืนบุคคลไปรวมคำนวณเพื่อเสียภาษี	ได้รับ	ได้รับ	ได้รับ
3.2 ได้รับอนุญาตให้นำผลขาดทุนประจำปีที่เกิดขึ้นในระหว่างได้รับยกเว้นภาษีเงิน ได้ไปหักออกจากกำไรสุทธิที่เกิดขึ้นภายหลังระยะเวลาที่ได้รับยกเว้นภาษีเงิน ได้คืนบุคคลเป็นระยะเวลา 5 ปี นับแต่วันพ้นกำหนดเวลาตามข้อ 3.1	ได้รับ	ได้รับ	ได้รับ
3.3 ได้รับยกเว้น/ลดหย่อนอากรขาเข้าสำหรับเครื่องจักรตามที่คณะกรรมการพิจารณาอนุมัติ	ได้รับ	ได้รับ	ได้รับ
3.4 ได้รับยกเว้นอากรขาเข้าสำหรับวัตถุดิบและวัสดุจำเป็นที่ต้องนำเข้ามาจากต่างประเทศเพื่อใช้ในการผลิตเพื่อการส่งออก นับตั้งแต่นำเข้าวันแรก	ได้รับ	ได้รับ	ไม่ได้รับ
4. วันที่เริ่มใช้สิทธิตามบัตรส่งเสริม	ตุลาคม พ.ศ. 2555	พฤษภาคม พ.ศ. 2553	ตุลาคม พ.ศ. 2554

บริษัท อินเว ธิเบอส์ (ประเทศไทย) จำกัด (มหาชน)

หมายเหตุประกอบงบการเงินรวมและงบการเงินเฉพาะบริษัท

สำหรับปีสิ้นสุดวันที่ 30 กันยายน พ.ศ. 2558

28 การส่งเสริมการลงทุน (ต่อ)

รายได้จากการขายของกลุ่มบริษัทเป็นรายได้จากการส่งออกและการขายในประเทศ ซึ่งสามารถจำแนกตามรายได้ส่วนที่ได้รับ การส่งเสริมการลงทุนและส่วนที่ไม่ได้รับการส่งเสริมการลงทุนแสดงได้ดังนี้

	งบการเงินรวม					
	กิจการที่ได้รับ		กิจการที่ไม่ได้รับ		รวม	
	พ.ศ. 2558	พ.ศ. 2557	พ.ศ. 2558	พ.ศ. 2557	พ.ศ. 2558	พ.ศ. 2557
	บาท	บาท	บาท	บาท	บาท	บาท
รายได้จากการขาย						
การส่งออก	323,284,442	337,824,223	1,013,004,316	1,035,657,240	1,336,288,758	1,373,481,463
การขายในประเทศ	427,261,486	532,418,807	3,362,729,524	3,549,059,121	3,789,991,010	4,081,477,928
	<u>750,545,928</u>	<u>870,243,030</u>	<u>4,375,733,840</u>	<u>4,584,716,361</u>	<u>5,126,279,768</u>	<u>5,454,959,391</u>
	งบการเงินเฉพาะบริษัท					
	กิจการที่ได้รับ		กิจการที่ไม่ได้รับ		รวม	
	พ.ศ. 2558	พ.ศ. 2557	พ.ศ. 2558	พ.ศ. 2557	พ.ศ. 2558	พ.ศ. 2557
	บาท	บาท	บาท	บาท	บาท	บาท
รายได้จากการขาย						
การส่งออก	323,284,442	337,824,223	1,012,711,043	1,035,243,689	1,335,995,485	1,373,067,912
การขายในประเทศ	427,261,486	532,418,807	3,362,036,464	3,548,018,409	3,789,297,950	4,080,437,216
	<u>750,545,928</u>	<u>870,243,030</u>	<u>4,374,747,507</u>	<u>4,583,262,098</u>	<u>5,125,293,435</u>	<u>5,453,505,128</u>

29 เงินปันผลจ่าย

เมื่อวันที่ 29 มกราคม พ.ศ. 2558 ที่ประชุมสามัญประจำปีของผู้ถือหุ้นมีมติอนุมัติให้จ่ายเงินปันผลจากผลการดำเนินงานสำหรับปี พ.ศ. 2557 ในอัตรา 0.6269 บาทต่อหุ้น (โดยจ่ายจากกิจการที่ได้รับการส่งเสริมการลงทุน 0.4950 บาทต่อหุ้น และจากกิจการที่ไม่ได้ รับการส่งเสริมการลงทุน 0.1319 บาทต่อหุ้น) รวมเป็นเงินปันผลจำนวน 125.38 ล้านบาท โดยได้จ่ายเงินปันผลดังกล่าวในวันที่ 19 กุมภาพันธ์ พ.ศ. 2558

เมื่อวันที่ 29 มกราคม พ.ศ. 2557 ที่ประชุมสามัญประจำปีของผู้ถือหุ้นมีมติอนุมัติให้จ่ายเงินปันผลจากผลการดำเนินงานสำหรับปี พ.ศ. 2556 ในอัตรา 0.8182 บาทต่อหุ้น (โดยจ่ายจากกิจการที่ได้รับการส่งเสริมการลงทุน 0.6254 บาทต่อหุ้น และจากกิจการที่ไม่ได้ รับการส่งเสริมการลงทุน 0.1928 บาทต่อหุ้น) รวมเป็นเงินปันผลจำนวน 163.64 ล้านบาท โดยได้จ่ายเงินปันผลดังกล่าวในวันที่ 24 กุมภาพันธ์ พ.ศ. 2557

บริษัท อินเว ธิเบออร์ (ประเทศไทย) จำกัด (มหาชน)

หมายเหตุประกอบงบการเงินรวมและงบการเงินเฉพาะบริษัท

สำหรับปีสิ้นสุดวันที่ 30 กันยายน พ.ศ. 2558

30 เครื่องมือทางการเงิน

กิจกรรมของกลุ่มบริษัทที่มีความเสี่ยงทางการเงินที่หลากหลายซึ่งได้แก่ ผลกระทบของการเปลี่ยนแปลงของราคาตลาดตราสารหนี้ และราคาตลาดตราสารทุน การเปลี่ยนแปลงอัตราแลกเปลี่ยนเงินตราต่างประเทศและการเปลี่ยนแปลงอัตราดอกเบี้ย แผนการจัดการความเสี่ยงโดยรวมของกลุ่มบริษัทจึงมุ่งเน้นความผันผวนของตลาดการเงินและแสวงหาวิธีการลดผลกระทบที่ทำให้เสียหายต่อผลการดำเนินงานทางการเงินของกลุ่มบริษัทให้เหลือน้อยที่สุดเท่าที่เป็นไปได้ กลุ่มบริษัทจึงใช้เครื่องมืออนุพันธ์ทางการเงิน ตัวอย่างเช่น สัญญาอัตราแลกเปลี่ยนเงินตราต่างประเทศล่วงหน้า เพื่อป้องกันความเสี่ยงที่จะเกิดขึ้น

กลุ่มบริษัทมีนโยบายที่จะลดผลกระทบจากความผันผวนที่ไม่อาจคาดการณ์ได้ของภาวะการเงินในตลาด ดังต่อไปนี้

ความเสี่ยงจากอัตราแลกเปลี่ยน

กลุ่มบริษัทได้ตกลงทำสัญญาซื้อขายเงินตราต่างประเทศล่วงหน้าไว้เพื่อช่วยในการบริหารความเสี่ยงที่เกิดจากการผันผวนของอัตราแลกเปลี่ยนเงินตราต่างประเทศสำหรับรายการที่เป็นเงินตราต่างประเทศโดยเฉพาะเจาะจง

ณ วันที่ 30 กันยายน กลุ่มบริษัทมีสัญญาซื้อขายเงินตราต่างประเทศคงเหลือดังนี้

สกุลเงิน	พ.ศ. 2558		พ.ศ. 2557	
	จำนวนที่ขาย ล้าน	จำนวนที่ซื้อ ล้าน	จำนวนที่ขาย ล้าน	จำนวนที่ซื้อ ล้าน
ดอลลาร์สหรัฐอเมริกา	0.83	1.75	0.63	1.44
เยนญี่ปุ่น	290.13	56.96	307.38	94.57
ยูโร	-	0.25	-	0.19

มูลค่ายุติธรรมสุทธิ

มูลค่ายุติธรรมสุทธิของสัญญาซื้อขายเงินตราต่างประเทศล่วงหน้าที่เปิดสถานะ ณ วันที่ 30 กันยายน มีดังนี้

	งบการเงินรวม	
	พ.ศ. 2558	พ.ศ. 2557
	บาท	บาท
สัญญาซื้อขายเงินตราต่างประเทศล่วงหน้าที่เป็นสินทรัพย์	6,767,062	615,814
สัญญาซื้อขายเงินตราต่างประเทศล่วงหน้าที่เป็นหนี้สิน	(1,409,052)	(6,066,575)
สุทธิ	5,358,010	(5,450,761)

มูลค่ายุติธรรมของสัญญาซื้อขายเงินตราต่างประเทศล่วงหน้าคำนวณโดยใช้อัตราที่ตลาดที่กำหนดโดยธนาคารของกลุ่มบริษัท เสมือนว่าได้ยกเลิกสัญญาดังกล่าว ณ วันที่ในงบแสดงฐานะการเงิน

บริษัท อินเว ธิเบอส์ (ประเทศไทย) จำกัด (มหาชน)

หมายเหตุประกอบงบการเงินรวมและงบการเงินเฉพาะบริษัท

สำหรับปีสิ้นสุดวันที่ 30 กันยายน พ.ศ. 2558

30 เครื่องมือทางการเงิน (ต่อ)

ณ วันที่ 30 กันยายน กลุ่มบริษัทมีสินทรัพย์และหนี้สินที่มีมูลค่าเป็นเงินตราต่างประเทศคงเหลือ ดังต่อไปนี้

	งบการเงินรวม		งบการเงินเฉพาะบริษัท	
	พ.ศ. 2558	พ.ศ. 2557	พ.ศ. 2558	พ.ศ. 2557
	ล้านบาท	ล้านบาท	ล้านบาท	ล้านบาท
สินทรัพย์				
ดอลลาร์สหรัฐอเมริกา	1.53	2.79	1.53	2.79
เยนญี่ปุ่น	54.60	86.18	54.60	86.18
ยูโร	0.28	0.22	0.28	0.22
หนี้สิน				
ดอลลาร์สหรัฐอเมริกา	1.13	1.70	1.13	1.70
เยนญี่ปุ่น	317.25	369.32	317.25	369.32

ความเสี่ยงจากอัตราดอกเบี้ย

ความเสี่ยงจากอัตราดอกเบี้ยเกิดจากความผันผวนของอัตราดอกเบี้ยในตลาดในอนาคต ซึ่งจะส่งผลกระทบต่อผลการดำเนินงานและกระแสเงินสดของกลุ่มบริษัท กลุ่มบริษัทมีความเสี่ยงเป็นปกติจากอัตราดอกเบี้ย เนื่องจากมีเงินฝากธนาคาร เงินเบิกเกินบัญชีธนาคาร เงินกู้ยืมจากสถาบันการเงิน และหนี้สินภายใต้สัญญาเช่าการเงิน อย่างไรก็ตามบริษัทมีเงินกู้ยืมจากสถาบันการเงินและหนี้สินภายใต้สัญญาเช่าการเงินที่มีอัตราดอกเบี้ยคงที่ด้วย และเนื่องจากสินทรัพย์ทางการเงินดังกล่าวเป็นสินทรัพย์ระยะสั้น และหนี้สินทางการเงินมีทั้งหนี้สินระยะสั้นและระยะยาว กลุ่มบริษัทพิจารณาว่าไม่มีความจำเป็นต้องใช้ตราสารอนุพันธ์ทางการเงินเพื่อป้องกันความเสี่ยงดังกล่าว เนื่องจากผู้บริหารเชื่อว่าความผันผวนของอัตราดอกเบี้ยในตลาดในอนาคตจะไม่กระทบต่อผลการดำเนินงานของกลุ่มบริษัทอย่างเป็นทางการสำคัญ

ความเสี่ยงจากสินเชื่อ

กลุ่มบริษัทมีความเสี่ยงด้านการให้สินเชื่อที่เกี่ยวข้องกับลูกหนี้การค้า ฝ่ายบริหารควบคุมความเสี่ยงนี้โดยการกำหนดให้มีนโยบายและวิธีการในการควบคุมสินเชื่อที่เหมาะสม ดังนั้นกลุ่มบริษัทจึงไม่คาดว่าจะได้รับความเสียหายที่เป็นสาระสำคัญจากการให้สินเชื่อ นอกจากนี้การให้สินเชื่อของกลุ่มบริษัทไม่มีการกระจุกตัวเนื่องจากกลุ่มบริษัทมีฐานของลูกค้าที่หลากหลายและมีอยู่จำนวนมาก ราย จำนวนเงินสูงสุดที่กลุ่มบริษัทอาจต้องสูญเสียจากการให้สินเชื่อคือมูลค่าตามบัญชีของลูกค้าที่แสดงอยู่ในงบแสดงฐานะการเงิน

บริษัท อินเว ธิเบออร์ (ประเทศไทย) จำกัด (มหาชน)
หมายเหตุประกอบงบการเงินรวมและงบการเงินเฉพาะบริษัท
สำหรับปีสิ้นสุดวันที่ 30 กันยายน พ.ศ. 2558

30 เครื่องมือทางการเงิน (ต่อ)

มูลค่ายุติธรรม

ราคาตามบัญชีของสินทรัพย์ทางการเงินอันได้แก่ เงินสดและรายการเทียบเท่าเงินสด ลูกหนี้การค้า ลูกหนี้บริษัทที่เกี่ยวข้องกัน และรายการบางรายการของสินทรัพย์หมุนเวียนอื่น มีมูลค่าใกล้เคียงกับมูลค่ายุติธรรมของรายการดังกล่าว

ราคาตามบัญชีของหนี้สินทางการเงิน อันได้แก่ เงินเบิกเกินบัญชีซึ่งมีอัตราดอกเบี้ยที่ผันแปรได้ เจ้าหนี้การค้า เจ้าหนี้บริษัทที่เกี่ยวข้องกัน ค่าใช้จ่ายค้างจ่าย และรายการบางรายการของหนี้สินหมุนเวียนอื่น มีมูลค่าใกล้เคียงกับมูลค่ายุติธรรมของรายการดังกล่าว เงินกู้ยืมจากสถาบันการเงิน มีอัตราดอกเบี้ยใกล้เคียงกับอัตราดอกเบี้ยในตลาด ดังนั้นมูลค่าตามบัญชีจึงใกล้เคียงกับมูลค่ายุติธรรมโดยประมาณ

31 เหตุการณ์ภายหลังวันที่ในงบการเงิน

เมื่อวันที่ 24 พฤศจิกายน พ.ศ. 2558 ที่ประชุมคณะกรรมการของบริษัท ครั้งที่ 8/2558 มีมติอนุมัติเสนอจ่ายเงินปันผลจากผลการดำเนินงานสำหรับปี พ.ศ. 2558 ในอัตรา 0.883 บาทต่อหุ้น (โดยจ่ายจากกิจการที่ได้รับการส่งเสริมการลงทุน 0.123 บาทต่อหุ้น และจากกิจการที่ไม่ได้รับการส่งเสริมการลงทุน 0.76 บาทต่อหุ้น) รวมเป็นเงินปันผลจำนวน 176.60 ล้านบาท โดยบริษัทจะนำเสนอเพื่อการอนุมัติจ่ายเงินปันผลดังกล่าวในประชุมสามัญประจำปีของผู้ถือหุ้นของบริษัทต่อไป



IRC

บริษัท อีโนเว รับเบอร์ (ประเทศไทย) จำกัด (มหาชน)

258 ซอย รังสิต-นครนายก 49 ต.ประชาธิปัตย์ อ.ธัญบุรี จ.ปทุมธานี 12130 โทร.02 996 0890 (อัตโนมัติ 23 สาย) แฟกซ์ 02 996 1439
157 หมู่ 5 ถ.พหลโยธิน ต.ลำไทร อ.วังน้อย จ.พระนครศรีอยุธยา 13170 โทร.02 996 1471 (อัตโนมัติ 5 สาย) แฟกซ์ 02 996 1574

www.ircthailand.com